



Městská část Praha 9
Úřad městské části
ODBOR ŽIVOTNÍHO PROSTŘEDÍ

Sokolovská 14/324, 180 49 Praha 9 - Vysočany
Telefon: 2 8309 1111, www.praha9.cz

Číslo jednací:
MCP09/193830/2023

Vyřizuje/linka:
Ing. Lupoměská/320

rozdělovník

Spisová značka: S MCP09/125927/2023

V Praze dne: 21. listopadu 2023

ROZHODNUTÍ

Odbor životního prostředí, Úřadu městské části Praha 9, (dále jen správní orgán) jako příslušný správní orgán ochrany přírody a krajiny dle § 76 odst.1 písm. a) zákona č. 114/1992 Sb. o ochraně přírody a krajiny, ve znění pozdějších předpisů (dále jen zákon č. 114/1992 Sb.), jako věcně příslušný orgán podle § 10 zákona č. 500/2004 Sb. správní řád ve znění pozdějších změn a doplňků (dále jen správní řád), jako místně příslušný orgán podle § 11 správního řádu, v rámci přenesené působnosti v souladu se zákonem č. 131/2000 Sb., o hlavním městě Praze, ve znění pozdějších změn a doplňků a vyhláškou hlavního města Prahy č.55/2000 Sb., kterou se vydává Statut hl. m. Prahy, ve znění pozdějších změn a doplňků, ve smyslu zákona č. 114/1992 Sb. o ochraně přírody a krajiny a podle Vyhlášky MŽP ČR č. 189/2013 Sb., kterou se provádějí některá ustanovení zákona č. 114/1992 Sb., v řízení vedeném podle zákona č. 500/2004 Sb. správní řád, projednal žádost doručenou 2.8.2023 žadatele [redacted]

o povolení kácení dřevin na pozemku parc.č. 1207/8 k.ú. Vysočany jednoho trnovníku akátu ve špatném zdravotním stavu v ulici Pod Pekárnami, na pozemku parc.č. 2046/2 k.ú. Vysočany jednoho hlohu jednobližného suchého jedince v ulici U Vysočanského cukrovaru, na pozemku parc.č. 1671/1 k.ú. Vysočany jednoho javoru mléče ve špatném zdravotním stavu v ulici Letňanská, a rozhodl

1. povolit kácení

v souladu s ustanovením § 8 odst.1 zákona č. 114/1992 Sb. žadateli o kácení:

[redacted]
(dále jen Žadatel o kácení)

1 ks javor mléč, obvod kmene: 122 cm
na pozemku parc.č. 1671/1 k.ú. Vysočany v ulici Letňanská

1 ks hloh jednobližný, obvod kmene: 125 cm
na pozemku parc.č. 2046/6 k.ú. Vysočany v ulici U Vysočanského cukrovaru

1 ks trnovník akát, obvod kmene: 168 cm
na pozemku parc.č. 1207/8 k.ú. Vysočany v ulici Pod Pekárnami

dřevin červeně označených na potvrzeném zákresu situace kácení, který je nedílnou přílohou tohoto rozhodnutí.

Stromů ve špatném zdravotním a provozním stavu.

Podmínky kácení:

- a) po nabytí právní moci tohoto rozhodnutí.
- b) v době vegetačního klidu, tj. od 1.11. do 31.3.
- c) termín kácení bude správnímu orgánu oznámen alespoň 3 dny před započítáním kácení.

2. uložit náhradní výsadbu podle § 9 odst. 1 zákona č. 114/1992 Sb.

- a) na pozemku 1671/1 k.ú. Vysočany (ul. Letňanská), v místě kácení bude vysazen 1 ks javoru mléče.
- b) na pozemku parc.č. 1207/8 k.ú. Vysočany (ul. Pod Pekárnami), v místě kácení bude vysazen 1 ks listnatého stromu dle výběru žadatele o kácení.

Sazenice okrasného listnatého stromu bude standardní školkařský výpěstek o velikosti obvodu kmene min. 12-14 cm s kvalitním kořenovým balem a korunou nasazenou min. ve 220 cm. Rostlina pro výsadbu bude nepoškozená, výsadbová jáma bude v šířce 1,5násobku průměru kořenového systému nebo zemního balu. Strom bude kotven třemi kůly. Výsadba bude mulčována, u sazenice stromu bude závlahová mísa. Kvalita výpěstků bude odpovídat ČSN 46 4902 Výpěstky okrasných dřevin. Společná a základní ustanovení.

Odborná realizace výsadeb bude v souladu s oborovými normami (ČSN 83 9021 Technologie vegetačních úprav v krajině – Rostliny a jejich výsadba, ČSN 83 9011 Technologie vegetačních úprav v krajině - Práce s půdou, ČSN 83 9051 Rozvojová a udržovací péče o vegetační plochy) a se Standardy péče o přírodu a krajinu SPPKA A02 001-2013 Výsadba stromů.

- b) se ukládá následná pravidelná péče – údržba o nově vysazené dřeviny od provedení výsadby, a to: doplnění uhynulého, chybějícího kusu, odpovídající pravidelná závlaha v době vegetace, přihnojení, odplevelení výsadbového místa, individuální péče o kořenovou mísu (u stromu zajištění propustného půdního povrchu s možností průniku vzduchu i vody do půdy).

Následná péče bude zajištěna odborně v souladu s cílem vegetační úpravy, stanovištními podmínkami, stádiem rostlin a průběhem počasí, po dobu 5 let.

- c) výsadba bude provedena do nejpozději do konce listopadu 2024.

Účastníci řízení podle ust. 27 odst. 1 správního řádu:



O d ů v o d n ě n í

Odbor životního prostředí Úřadu městské části Praha 9 jako příslušný orgán ochrany přírody a krajiny podle § 76 zákona č. 114/1992 Sb. obdržel dne 2.8. 2023 žádost o povolení kácení dřevin rostoucích mimo les ve smyslu § 8 odst. 1 zákona č. 114/1992 Sb.

Dnem doručení podání bylo zahájeno správní řízení ve smyslu § 44 odst. 1 správního řádu. O zahájení řízení byla informována, u správního orgánu registrovaná občanská sdružení a spolky ve smyslu § 70 odst. 2 zákona č. 114/1992 Sb., [redacted]

V žádosti jsou ke kácení navrženy tři dřeviny ve třech lokalitách: *trnovník akát v ulici Pod Pekárnami, hniloba prostupující kmenem, v bázi kmene nalezena stará plodnice sírovce, zhoršená provozní bezpečnost, občasný opad suchých větví, v únoru 2023 proveden bezpečnostní řez; hloh jednobližný v ulici U Vysočanského cukrovaru, z 80% suchý, neperspektivní jedinec; javor mléč v ulici Letňanská, dynamické prosychání koruny, výrazná dutina na kosterní větvi, zhoršená provozní bezpečnost.*

Správní orgán v řízení zjistil a konstatuje k němu:

Žádost obsahovala podklady stanovené § 8 odst. 3 prováděcí Vyhlášky č. 189/2013 Sb.

Výše uvedená registrovaná občanská sdružení byla o zahájení řízení a možnosti stát se účastníkem řízení informována přípisem č.j. MCP09/126779/2023. Možnosti získat postavení účastníka řízení ve smyslu § 70 odst. 3 zákona č. 114/1992 Sb. v tomto řízení žádné informované občanské sdružení nevyužilo.

Kácení se navrhuje na pozemku parc.č. 1207/8, 2046/6, 1671/1 všechny k.ú. Vysočany. Jejich vlastníkem je [redacted] žádá na základě generální plné moci od vlastníka pozemku. Vlastnictví pozemků bylo správním orgánem ověřeno nahlédnutím do aktuálních údajů katastru nemovitostí.

V případě pozemků parc.č. 2046/2 a 1671/1 oba k.ú. Vysočany se jedná o silniční pozemek. O návrh dohody ve smyslu § 8 odst. 1 zákona o ochraně přírody a krajiny správní orgán požádal přípisem č.j. MCP09/126784/2023. Příslušný silniční správní orgán se ke kácení nevyjádřil, tedy s kácením souhlasil.

Na základě usnesení č.j. MCP09/138927/2023 správní orgán informoval účastníky řízení, že ve smyslu § 54 odst. 1 správního řádu provede dne 10.10.2023 důkaz ohledáním, prohlídku dřevin za účelem posouzení jejich estetického a funkčního významu a důvodů ke kácení.

V ulici Letňanská se jedná o jeden javor mléč, který je součástí stromořadí v části blíže ke kruhovému objezdu Klíčov. Je to dospělý jedinec, roste v travnaté ploše u chodníku. Stanovištní podmínky jsou extrémní. Velikostně je to spíše menší jedinec s typickým tvarem (koruna vejčitá, pravidelná, hustší). Koruna jen lehce prosychá. Ze strany trávníkové plochy je na kmeni rozsáhlý defekt, otevřená dutina od báze kmene, přes celý kmen až do prodloužení do jedné kosterní větve. Jeden okraj rány je částečně zahojený, ale uvnitř defektu je hniloba a známky působení hmyzu. Tento defekt může mít vliv na stabilitu stromu, jedná se o dutinu v místech přechodu kmene do kořenového systému. Odolnost stromu by mohl posoudit přístrojový test a zátěžová metoda. Správní orgán této možnosti nevyužil. Javor roste v dopravně frekventované ulici, v blízkosti parkují auta, cíle pádu jsou významné, provozní bezpečnost je v tomto případě žádoucí upřednostnit. Je tu možnost obnovy novou výsadbou. Je to ještě pěkný a funkční strom, ale poškození kmene snižuje jeho provozní bezpečnost a perspektivu. Při předržení by bylo žádoucí vložit prostředky k jeho odborné stabilizaci, šlo by pravděpodobně jen o krátkodobé prodloužení jeho ponechání na stanovišti. Určitou hodnotu ještě má, potvrzuje to i ocenění stromu podle metodiky AOPK (Agentura ochrany přírody a krajiny ČR) ke stanovení ekologické újmy a rozsahu náhradní výsadby. Výsadba jednoho javoru bude částečná kompenzace.

V ulici U Vysočanského cukrovaru se jedná o jeden hloh. V žádosti je uvedená ulice U Vysočanského pivovaru, ale pozemek parc.č. 2046/2 k.ú. Vysočany je ulice U Vysočanského cukrovaru, potvrzuje to i zakres situace kácení, který je součástí žádosti. Hloh je soliterně rostoucí jedinec v pásu rostlého terénu mezi schody a rodinným domem čp. 715/12. Roste ve svažitém terénu, stanovištní podmínky jsou extrémní. Je to zbytek stromu, torzo, funkční je jedna slabá větévka nad hmotou břečťanu. Celý hloh je porostlý břečťanem. Suché, slabé větve původního hlohu nemusí být dostatečně silnou oporou pro těžký břečťan. Jedná se o neperspektivní, nefunkční dřevinu. Nový strom se zde nenavrhuje, protože v pásu zeleně je uložena kanalizace, což venku potvrzují betonové poklapy šachet a tato skutečnost byla ověřena v mapových podkladech správního orgánu. Hloh má minimální hodnotu, což potvrzuje i ocenění stromu podle metodiky AOPK, jeho kácením nevznikne téměř žádná újma. Dojde tak k odstranění rozrostlého břečťanu.

V ulici Pod pekárnami se jedná o trnovník akát rostoucí v úzkém pásu rostlého terénu mezi parkovištěm a budovou. V předmětném místě roste ještě jeden trnovník. Stanovištní podmínky jsou extrémní. Předmětný trnovník je dospělý velký typický akát s korunou rozložitou, lehce stavěnou,

řídkou, deštníkovitou a jemnou texturou. Koruna přesahuje nad přízemní objekt. Mohutná báze kopíruje obrubník u parkoviště, náběhy jsou mechanicky poškozené. Báze odehnuje dokola, zřejmě s přesahem do centrálního kmene. V žádosti je uvedena hniloba postupující kmenem a nález plodnice sírovce. Na místě ještě žadatel o kácení zmínil, že při kontrole stromu v koruně arboristou, se odbornému pracovníkovi staticky pevnostně nezdá. V žádosti je přiložená fotografie, která dokumentuje, zbytky plodnice sírovce na bázi kmene. Sírovec žlutooranžový je dřevokazná houba, která způsobuje na dřevinách nenávratné poškození, způsobuje agresivní hnilobu, rychle proniká do dřeva a narušuje jeho mechanické schopnosti, tím rychlý úhyn dřevin. Zde se houba nachází na staticky důležitém místě, na přechodu kmene do kořenů. Z pozemní kontroly je trnovník pěkný, vitální a funkční strom. S druhým stromem jsou dominantou této části ulice. Přestože působí jako bezproblémová dřevina, napadení sírovcem snižuje příznivou funkčnost a bezpečnost směrem k parkovišti i směrem k budově. Žádné odborné ošetření tento trnovník nezbaví napadení agresivní dřevokaznou houbou, není zásadní důvod k jeho předržení. Není v optimální provozní bezpečnosti, cíle pádu jsou významné. Trnovník je součástí veřejného prostranství, a správní orgán se domnívá, že součástí veřejné zeleně mají být provozně bezpečné dřeviny. Trnovník má estetickou a ekologickou hodnotu, to potvrzuje i ocenění stromu podle metodiky AOPK. Jeho kácením vznikne újma, ale žadatel o kácení při prohlídce na místě konstatoval, že výsadba nového stromu je do místa kácení možná, vybere druh dřeviny s menším vzrůstem. Nová výsadba bude kácením vzniklou újmu částečně kompenzovat.

Orgán ochrany přírody neshledal v uvedených návrzích ke kácení zásadní důvody k předržení, nekácení. Orgán ochrany přírody rozhodováním na úseku ochrany přírody a krajiny střeží veřejný zájem na ochraně životního prostředí a současně vyvažuje jiné zájmy, které mohou být proti této ochraně protichůdné. Konstatoje, že provozně bezpečnostní důvody ke kácení jsou závažné důvody. Jedná se o veřejné prostranství a cíle pádu jsou významné. Orgán ochrany přírody je názoru, že součástí zeleně veřejného prostranství mají být provozně bezpečné stromy.

Nedílnou přílohou tohoto rozhodnutí je správním orgánem potvrzený zakres situace kácení (tři části), kde jsou předmětné stromy označeny červeně.

Termín kácení je dán dobu vegetačního klidu, kdy je optimální čas ke kácení dřevin rostoucích mimo les, resp. je to období přirozeného útlumu fyziologických a ekologických funkcí dřeviny. Další časové omezení k platnosti rozhodnutí správní orgán nestanovuje, protože předpokládá, že žadatel o kácení uvedl závažné důvody, pro které nebude mít s kácením časovou prodlevu.

Kácením předmětného javoru a trnovníku vzniká určitá estetická a ekologická újma. Za tyto stromy bude v místě kácení provedena nová výsadba.

Specifikace druhu dřeviny je v případě ulice Pod Pekárnami obecná. Žadatel sortiment k výsadbě zvolí podle svých výsadbových plánů. Pozemky pro výsadbu jsou ve vlastnictví Hlavního města Prahy a ve správě žadatele. Náhradní výsadba je snahou žadatele o kácení stromové patro na pozemcích v jeho správě zachovat, obnovit. Žadatel sází druhy stromů běžně používané v městském prostředí. Navrženou náhradní výsadbu orgán ochrany přírody považuje za optimální poměr ke káceným dřevinám. Rozsáhlejší výsadba je problematická, nejsou k ní vhodné pozemky. Žadatel o kácení navíc sází nezávisle na rozsahu kácení, doplňuje stromořadí.

Javor a trnovník plní estetické, ekologické, hygienické, mikroklimatické, společenské funkce. Po pokácení tyto funkce zanikají. K náhradě těchto funkcí umožňuje ZOPK uložit náhradní výsadbu podle § 9 odst. 1 zákona č. 114/1992 Sb. Nové dřeviny nemohou hned kompenzovat kácením vzniklou újmu. Postupně, v průběhu času, ale mohou.

Kompenzaci újmy je možné shledat i ve skutečnosti, že žadatel o kácení s novou výsadbou od začátku počítá. Výsadba bude v místě kácení. Pro výsadbu se použije profesionální výpěstek. Spolu s následnou péčí o novou výsadbu a vložением finančních prostředků do odborné údržby, vše uvedené přispěje k minimalizaci kácením vzniklé újmy. Důležitá je také vlastní obnova stromového patra. Je společenským zájmem vysazovat stromy pro další generace.

Uložení náhradní výsadby a následné péče o ni je zákonem předpokládaný způsob kompenzace ekologické újmy vzniklé kácením a je nástrojem orgánu ochrany přírody na ochranu veřejného zájmu na úseku ochrany přírody. Následnou péčí se rozumí souhrn zahradnických zásahů a opatření na dřevinách a na výsadbovém místě, které vedou k zajištění optimálních podmínek pro růst a zdárný vývoj mladých sazenic. A tak k podpoře celého smyslu náhradní výsadby. Jedná se především o pravidelnou závlahu, odplevelování, hnojení, kypření výsadbového místa, kontrolu a opravu kotvicích a ochranných prvků.

Následnou péči stanovil správní orgán na maximální hranici 5 let, protože se jedná o výsadbu do městských stanovištních podmínek, do extrémních stanovištních podmínek, kde je nutná intenzivní a pravidelná následná péče. Také v současném suchém průběhu počasí je následné péči nutné věnovat větší pozornost, aby celá výsadba byla smysluplná. V uložených pěti letech se pak předpokládá úspěšné ujetí a rozvoj mladých sazenic. Také následná péče je součástí kompenzace za kácením vzniklou újmu.

Odborná realizace výsadeb a následná péče v souladu s oborovými normami ČSN 83 9021 Technologie vegetačních úprav v krajině – Rostliny a jejich výsadba, ČSN 83 9011 Technologie vegetačních úprav v krajině - Práce s půdou, ČSN 83 9051 Rozvojová a udržovací péče o vegetační plochy, je základ proto, aby se výsadba dobře ujala a mohla na stanovišti dobře prosperovat. Odkaz na Standardy péče o přírodu a krajinu je za účelem optimalizace následné péče o vysazené dřeviny. Velikost sazenice je optimální školkařský výpěstek. Je to velikost sazenice, při které dochází k úspěšnému ujetí. Větší velikost sazenic není pro tuto výsadbu potřeba.

Smyslem náhradní výsadby je zachování zeleně v místě dotčeném kácením, včetně zachování estetické, biologické a funkční hodnoty zeleně.

Výsadba bude provedena nejpozději do konce listopadu 2024.

Ve věci ochrany volně žijícího ptactva správní orgán konstatuje, že tato problematika není předmětem tohoto stanoviska. Výše uvedené pozemky nejsou na seznamu oblastí Natura 2000. Kácení se plánuje na dobu vegetačního klidu a útlumu hnízdění ptactva. Ale je povinností každého, respektovat ustanovení § 2, § 5 a především § 5a, § 5b zákona č. 114/1992 Sb. o ochraně volně žijícího ptactva a je jeho odpovědností zákaz těchto paragrafů respektovat a své chování podle situace v místě a v čase přizpůsobit.

Přípisem č.j. MCP09/159000/2023 správní orgán informoval účastníky řízení, že řízení bude ukončeno vydáním rozhodnutí a že jsou oprávněni v souladu s § 36 odst. 1 správního řádu navrhnout důkazy, činit jiné návrhy před vydáním rozhodnutí, seznámit se s podklady pro rozhodnutí. Této možnosti žádný z účastníků řízení nevyužil.

Protože správní orgán shledal závažné důvody ve smyslu § 8 odst. 1 zákona č. 114/1992 Sb., vyhodnotil estetický a funkční význam dřevin navržených ke kácení a protože v projednaném řízení shromáždil všechny podklady a posoudil důvody pro vydání tohoto rozhodnutí, bylo rozhodnuto, tak jak uvádí výrok tohoto rozhodnutí.

Poučení: Proti tomuto rozhodnutí je možno se odvolat prostřednictvím Odboru životního prostředí Úřadu městské části Praha 9 do 15ti dnů ode dne oznámení rozhodnutí k Odboru ochrany prostředí Magistrátu hl. m. Prahy. Odvolání se podává u našeho odboru s potřebným počtem stejnopisů.

Ing. Milan Rosol
pověřený vedením OŽP

Příloha

zákres situace kácení 3x A4

Rozdělovník:



Příloha - zakres situace kácení

Příloha k rozhodnutí Číslo jednací: MCP09/193830/2023, ul. Letňanská

Spisová značka: S MCP09/125927/2023

**Obr. č. 5: Doložení vlastnického práva
Ulice Letňanská – ID stromu 77550**



**Obr. č. 6: Situační plánek
Ulice Letňanská – ID stromu 77550**

Příloha - zakres situace kácení

**Příloha k rozhodnutí Číslo jednací: MCP09/193830/2023, ul. U Vysočanského
cukrovaru**

Spisová značka: S MCP09/125927/2023

**Obr. č. 3: Doložení vlastnického práva
Ulice U Vysočanského pivovaru – ID stromu 77168**

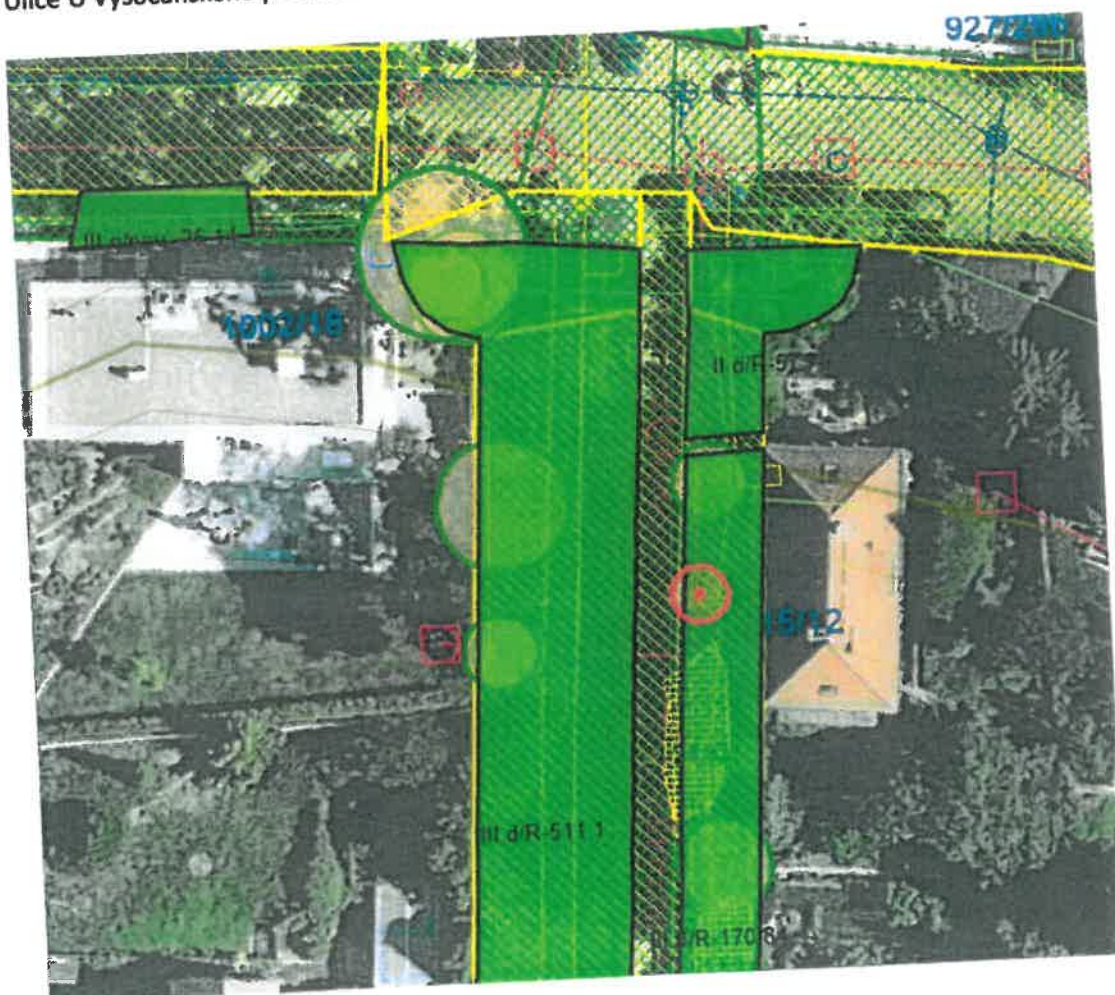

**Obr. č. 4: Situační plánek
Ulice U Vysočanského pivovaru – ID stromu 77168**

Příloha - zakres situace kácení

Příloha k rozhodnutí Číslo jednací: MCP09/193830/2023, ul. Pod Pekárkami

Spisová značka: S MCP09/125927/2023

Staré Město, Mariánské náměstí 2(2), Praha, 11000

**Obr. č. 1: Doložení vlastnického práva
Ulice Pod Pekárkami – ID stromu -1699274298**



**Obr. č. 2: Situační plánek
Ulice Pod Pekárkami – ID stromu -1699274298**