



DEVÍTKA

OFICIÁLNÍ MAGAZÍN MĚSTSKÉ ČÁSTI PRAHA 9

www.PRAHA9.cz

NAJDETE V TOMTO ČÍSLE:

**PŘEDSTAVUJEME
ODDĚLENÍ, KDE LÉKAŘEM
JE I NAKAŽLIVÝ
OPTIMISMUS**

Příští číslo vyjde
**31. prosince
2012**

MČ PRAHA 9 VÁM PŘEJE:

**Adventní čas
bez shonu
a veselé Vánoce**



**ROZSVĚCOVÁNÍ
STROMŮ**



**ZNÁTE
„SVÉHO“
STRÁŽNÍKA?**



**VÁNOČNÍ
TĚŠENÍ
V GONGU**

Městská část
ÚřadKultura | Sport
Školství | Volný časRodina | Bydlení
ZdravotnictvíDoprava | Výstavba
Životní prostředíHistorie
Služby

SLOVO STAROSTY



Ze slova Vánoce vychází kouzlo, které si podmaňuje lidská srdce. I lidé bez vyhraněné víry, pro které betlémský příběh nemá hlubší obsah, slaví vánoční svátky a jsou milejší, vstřícnější, radostnější, plní očekávání. Na chvíli se snaží zapomenout na špatnou náladu, která je provází po většinu roku. Chápu jejich rozčarování a otrávenost, kterou přizívají negativní zprávy řinoucí se na nás ze všech stran. Ale zkusme využít vánočního času, kdy se ales-

poň na krátkou dobu – obrazně řečeno – zastavuje čas k malému zamyšlení. Opravdu máme ke špatné náladě skutečný důvod? Nejen před Vánocemi se setkávám s lidmi z domova seniorů, zdravotně postiženými, kteří se bez cizí pomoci neobjedou ani při těch nejzákladnějších úkonech – jak umýt se, obléci, vyjít před dům..., a ke svému údivu od nich většinou žádné větší stesky neslyším. Ano, povzdechnou si, ale perou se s osudem, co jim síly stačí, a nej-

mocnější zbrání jim přítom je optimismus a víra.

Zkusme se o letošních Vánocích podívat dál než jen k rozsvícenému stroměčku a bohatému stolu. Zkusme se zamyslet nad svým životem a najít pokoj se sebou samými a v sobě samých a do dalších, všedních dní vstoupit s optimismem.

Hodně zdraví a ať se vám daří
Ing. Jan Jarolím, starosta MČ Praha 9

PŘEČTĚTE SI

4–5 Z radnice

6–7 Volby

8–9 Bezpečnost

10–13 Tipy, rady, oznámení

14–15 Komunitní plánování

16–18 Školství

19 Zdravotnictví

20–21 Vánoce

22–23 Kultura

24 Život kolem nás

25–26 Rokytka

27–28 Sport

Oficiální měsíčník

Městské části Praha 9

vydává Devátá rozvojová, a. s.,
pro Městskou část Praha 9
ve vydavatelství

Strategic Consulting, s. r. o.,
pod registračním číslem
MK ČR E 13319

v nákladu 35 000 výtisků.
MĚSTSKÁ ČÁST PRAHA 9

Sokolovská 324/14, 180 49 Praha 9

Tel.: +420 283 091 111

Úřední hodiny:

pondělí–středa 8.00–18.00 hod.

Vedoucí redaktorka:

Mgr. Marie Kurková
redakcedevitky@praha9.cz

Redakční rada:

Předseda: Mgr. Adam Vážanský
Členové: Ing. Zdeněk Davidek, Ing. Marek Doležal, Mgr. Zuzana Kučerová, Mgr. Tomáš Portlík, Miloslav Hanuš, Vladimír Zedník, PhDr. Jitka Fišerová, Markéta Dostálová

Vaše názory, podněty, náměty nebo příspěvky a fotografie rádi uvítáme na e-mailu: redakcedevitky@praha9.cz nebo na poštovní adrese Městské části Praha 9.

Vydavatel:

Strategic Consulting, s. r. o.,
Pod Rapidem 10, 100 00 Praha 10,
IČ: 25792920, DIČ: CZ25792920

Adresa redakce:

Strategic Consulting, s. r. o.,
Na Poříčí 8, 110 00 Praha 1
Jednatel společnosti:
Jan Čížek, jan.cizek@ceskydomov.cz

Marketing a inzerce:

Vít Vrbický,
vit.vrbicky@ceskydomov.cz
Tel.: +420 603 786 170

Korektury: Vanda Vicherková

Grafická úprava:

Strategic Consulting, s. r. o.
grafik@ceskydomov.cz

Tisk:

Europrint a. s.,
Pod Kottlářkou 3, 150 00 Praha 5

Distribuce:

Zdarma do každé schránky,
zajišťuje Česká pošta, a. s.
Reklamace na nedodání výtisků lze uplatnit
na tel.: 224 816 821 nebo na e-mailu:
distribuce@ceskydomov.cz

Foto na titulní straně:

Marie Kurková

INZERCE



Praha 8, U Slovanky

DOPRODEJ posledních bytů!

1+kk až 4+kk

Akční ceny SE SLEVOU až 700 000 Kč!



ZKOLAUDOVÁNO

www.ms-invest.cz/slovanka | Tel.: 602 567 396



Tomáš Holeček (ODS), radní odpovědný za dopravu a životní prostředí Prahy 9:

Doprava na devítce pod drobnohledem

Doprava je jedna z oblastí, které se bytostně dotýkají každého Pražana, ať už sedí za volantem vlastního auta, využívá městskou hromadnou dopravu nebo chodí pěšky. Není divu, že je pod drobnohledem také občanů MČ Praha 9. Radního odpovědného za oblast dopravy na devítce Tomáše Holečka jsme se proto zeptali na osud rozpracovaných, ale i připravovaných projektů.

Letos na podzim měly začít stavební práce na rekonstrukci tramvajové tratě v ulici Poděbradská. Nic se však neděje, sešlo snad z tohoto záměru?

Nesešlo, jen celý projekt prochází určitým vývojem. Dva roky jsme neustále s kolegy z Městské části Praha 9 vyvíjeli tlak na Magistrát hl. m. Prahy a Dopravní podnik a.s., až se podařilo zařadit realizaci rekonstrukce tramvajové trati Poděbradská do plánu na letošní rok. Objednal jsem proto studii rekonstrukce, pravidelně jsem docházel do společnosti Metroprojekt, která ji zpracovávala, a společně jsme řešili celou řadu problémů spojených například se vznikem nové tramvajové zastávky Kabešova, k níž musely zaujmout stanovisko zejména Dopravní policie ČR, Záchraný hasičský sbor a Záchraná služba hl. m. Prahy. Naše úsilí se nakonec vyplatilo, Dopravní podnik uvolnil finanční prostředky a vypsal výběrové řízení na realizaci rekonstrukce tramvajové trati. Cena projektu vzešla ze soutěže dokonce klesla z původně plánovaných zhruba 170 milionů korun téměř o polovinu a vítěz měl zahájit práce na podzim letošního roku. Bohužel proti výsledkům soutěže se odvolala druhá společnost v pořadí – Eurovia a. s., proslulá výstavbou vlnité dálnice na Moravě. Odvolání podala na ÚHOS, který by měl vydat rozhodnutí. Ze zkušeností však vím, že půl roku není v těchto případech žádná doba.

Lidé by také rádi viděli světelnou signalizaci na křižovatce Lovosická – Prosecká.

Po jednání s Technickou sprá-

vou komunikací Praha máme příslib, že vybudování světelné signalizace na této křižovatce začlení do plánu na příští rok.

Před dvěma lety byl vybudován přechod třetí generace přes Vysočanskou ulici na Proseku, který zvýšil bezpečnost především školáků ze ZŠ Lovosická 500 a 600. Počítáte s tím, že světelnou signalizací zabezpečíte také přechody u ostatních základních nebo mateřských škol?

Plánujeme, že v příštím roce instalujeme světla na všech přechodech pro chodce v blízkosti mateřských a základních škol. V současné době jedním se společností Avicenna Company s. r. o. Praha, která dodává ledková světla, jež zapuštěná v zemi upozorňují řidiče, že se blíží k přechodu. Technologie tedy není vybavena čidly reagujícími na přicházející chodce jako přechody třetí generace, ale je cenově dostupná, takže budeme moci zabezpečit více přechodů. Navíc společnost Avicenna Company v rámci své prezentace ještě letos vybuduje v Praze 9 zdarma jeden „inteligentní přechod pro chodce“ se systémem aktivní bezpečnosti.

Nebezpečná – vzhledem ke svému špatnému technickému stavu – je také dřevěná lávka přes Rokytku v ulici Na Břehu...

O této skutečnosti jsem rovněž jednal s TSK Praha. Na jaře příštího roku by tu měla být instalována nová lávka. V současné době se vyřizuje žádost o demolici té stávající s tím, že je nutné vybudovat provizorní můstek, protože přes něho vedou inženýrské sítě.

Blíží se zima a na aktuálnosti nabývá tradiční otázka, jak to letos bude se zimní údržbou komunikací.

Stejně jako v minulých letech. Naši pracovníci Hortusu, kteří mají úklid komunikací na starosti, jsou na zimu připraveni. Jen bych rád znovu opakoval, že se MČ Praha 9 stará o komunikace v parcích a před domy, které vlastní. Ostatní chodníky a vozovky uklízí TSK Praha. Také letos si na jejich webových stránkách můžete dohledat rozpis zimní údržby v jednotlivých ulicích. V případě sněhové kalamity jsou ale pracovníci Hortusu připraveni uklízet sníh i tam, kde jim to nepřísluší, tedy především u zdravotnických, sociálních a školských zařízení, popřípadě na svažitých komunikacích, jaké jsou například na Krocínce.

V září došlo k zásadním změnám v městské hromadné dopravě. Mají k nim obyvatelé devítky připomínky?

Na náš odbor přišly tři a týkaly se autobusu č. 136. Je to jediný spoj, který projíždí Novými Vysočany, a lidé chtějí, aby jezdil už v brzkých ranních hodinách. S vedením RO-PIDu jsem tento požadavek projednal a věřím, že od Nového roku bude bus 136 jezdit už ve 4 hodiny ráno. Od roku 2014 by také měl vzniknout nový spoj Jarov – Hrdlořezy s točnou u železničního podchodu v Hrdlořezech, na nějž by byl nasazován minibus.

Statistiky ukazují, že 30 procent aut v Praze hledá parkování. V jaké fázi je nyní projekt zón placeného stání, o němž jsme v Devítce již několikrát informovali?

Do konce tohoto roku budu mít v rukou projekt zón placeného stání v Praze 9 a začátkem příštího bych s ním rád občany seznámil. V první fázi – tedy v průběhu roku 2013 – vzniknou zóny v Libni, ve Vysočanech a v oblasti kolem Prosek Pointu a stanice metra Prosek. S další etapou vytváření parkovacích zón na Strážkově a Proseku začneme po dokončení výstavby parkovacích domů u obchodního centra Billa a na místě stávajícího parkoviště v Jiřetinské, kde by mělo být podzemní parkoviště. Celková kapacita v parkovacích domech by měla být zhruba 800 míst. S jejich realizací začneme v příštím roce, sloužit by měly od roku 2014/2015 především těm, kteří nemají trvalé bydliště v Praze 9.

V souvislosti s nedostatkem parkovacích míst v Praze jste žádal na Magistrátu hl. m. Prahy o zpřísnění obecně technických podmínek, které určují, kolik parkovacích míst musí vytvořit investor na počet bytů, jež staví. Můžete to objasnit?

Dnes platné obecně technické podmínky (OTP) stanovují investorům, kolik parkovacích stání musí vytvořit pro byty typu 1+kk, 2+1 a podobně. Běžnou praxí ale je, že investor zkolauduje byt o 100 m² jako 1+kk a vytvoří k němu jen 0,5 parkovacího místa, jak mu to OTP stanovují. Zájemce o byt si pak nechá jen dodělat příčky pokojů podle svých požadavků. Žádal jsem proto o změnu OTP tak, aby počet parkovacích míst byl určován pouze počtem metrů čtverečních každého bytu. <

Ptala se: Marie Kurková

**RADNICE PRAHY 9:
JSME TU PRO VÁS**

ÚSTŘEDNÍ PROVOLBA: Tel.: +420 283 091 111

INFORMAČNÍ KANCELÁŘ: Tel.: +420 283 091 101-102

INTERNET: www.praha9.cz

ELEKTRONICKÁ PODATELNA: podatelna@praha9.cz

Kontakty na redakci, inzerci i distribuci najdete na třetí straně v tiráži

Městská část Praha 9, partner EU projektu INVOLVE, předává své zkušenosti s provozem midibusů

Návštěva partnerů z Litvy proběhla ve dnech 6.–7. listopadu 2012.

Starosta Prahy 9 Jan Jarolím společně se zastupiteli městské části Zdeňkem Davidkem a Tomášem Holečkem přivítali ve dnech 6.–7. listopadu šestičlennou delegaci z litevského města Klaipeda. Vedení města Klaipeda, zástupce primátora města Kretinga a manažeři dopravní agentury města Klaipeda přijeli do Prahy s cílem seznámit se s provozem midibusů, které na území MČ Praha 9 zajišťují dopravu mezi zdravotnickými zařízeními, domovy důchodců a nemocnicí.

„Obyvatelé města Klaipeda jsou závislí pouze na autobusové dopravě, tramvaje u nás nemáme. Řešení dopravovat obyvatele midibusy – z lokalit hůře dostupných kvůli zástavbě, případně tak vyřešit dopravu pro seniory nebo školní děti na frekventovaných trasách – nás zaujalo,“ vysvětluje důvod návštěvy představitel města Klaipeda Andrius Samuilovas a dodává: „Z našeho pohledu to byla nejlepší studijní cesta, kterou jsme absolvovali – vi-

děli jsme to, co jsme potřebovali.“ Společnost ROPID, která na projektu s vedením MČ Praha 9 spolupracuje, poskytla minibus, a tak se návštěvníci projeli po trase linky č. 295, navštívili dopravní dispečink ROPID v Letňanech a centrum pro poskytování dopravy postiženým osobám SOCIETA se sídlem v Malešicích. Návštěva byla ukončena prohlídkou dopravního muzea ve střešovické vozovně, kde byl prezentován vývoj veřejné dopravy na území Prahy.



Starosta Prahy 9 Jan Jarolím vysvětluje: „Praha 9 samozřejmě potřebuje investiční projekty, ale nelze se vyhýbat ani projektům měkkým – spoluprací s kolegy z evropských úřadů a institucí se vyvarujeme omylů a ušetříme čas

a peníze při návrzích a zpracování dopravních řešení, která již někdo realizoval. A i neinvestiční projekty jsou pro nás finančním přínosem. Právě jsme zahájili práci na projektu CITY REGIONS (program CENTRAL EUROPE, ERDF) a zde získává MČ Praha 9 více než 90 000 eur na zpracování modelu dopravních řešení a parkovacích možností pro dojíždějící z okolních vesnic a předpokládaných nároků na dopravu na území Prahy 9.“

Výstava projektů programu INTERREG IVC – EPTA, INVOLVE a D-AIR

Na Fakultě životního prostředí České zemědělské univerzity v Praze se od 5. do 12. listopadu konala výstava 3 projektů programu INTERREG IVC – EPTA, INVOLVE a D-AIR. Zúčastnila se jí i Městská část Praha 9.

Výstava byla zaměřena na dopravu, řešení mobility a snižování ekologické zátěže z dopravy, která se odehrává na území hl. města Prahy a pražského regionu. EPTA – Evropský model organizace veřejné dopravy představila MČ Praha-Suchbát. Projekt se zabývá hledáním optimálního řešení

organizace veřejné dopravy. (Více na www.eptaproject.eu.) INVOLVE – Zapojení privátního sektoru do managementu dopravy je projektem MČ Praha 9. Jeho cílem je hledání možností zapojení soukromého sektoru při zajištění a organizaci veřejné dopravy. (Více na www.involve-project.eu.)

D-AIR – Snížení uhlíkové stopy v okolí letišť si vzalo za své Zájmové sdružení právnických osob dotčených provozem letiště Václava Havla Praha. Projekt je zaměřen na opatření ke snížení emisí CO₂ z pozemního provozu na letištích a z dopravy v jejich okolí. (Více na www.dairproject.eu.)



Prezentace projektu INVOLVE

„Kauza Bohušovická“ pokračuje

V Bohušovické ulici 505 na Proseku plánuje investor výstavbu bytového domu. S tímto záměrem však nesouhlasí značná část obyvatel Bílinské i Bohušovické ulice a občanská sdružení SOS Střížkov a Záchrana Proseka.

Jeich zástupci se zúčastnili koncem října ústního projednávání územního řízení, jemuž byli přítomni také místostarosta Prahy 9 Marek Doležal, zástupci investora a stavebního úřadu. Odpůrci stavby při jednání podali několik desítek připomínek, MČ Praha 9 dvě zásadní.

„První se týká toho, že navrhovaný ryze obytný dům není v souladu s územním plánem, protože podle něj tu může stát jen stavba, jež má

ze 60 % bytový a ze 40 % nebytový charakter. Komise pro územní rozvoj a výstavbu sice souhlasila s udělením výjimky, aby zde vznikl ryze bytový dům, ale je jen poradním orgánem Rady MČ Praha 9, která toto doporučení zatím neprojednala. Proto je dnes územní plán platný bez výjimky,“ vysvětluje Marek Doležal.

Za zmínku stojí, že stavba ryze obytného domu znamená, že by investor musel vytvořit více míst

parkování než v případě smíšené stavby, třebaže s tzv. administrativní částí (kanceláře, obchody, restaurace) je spojen větší pohyb vozidel. Takto to však stanovují obecně technické podmínky povolání staveb schválené pražským magistrátem.

Druhá připomínka MČ Praha 9 se týkala dopravy. „Protože budova má stát na konci ulice Bohušovické, která je slepá, musí mít investor vyřešenu nejen dopravu v klidu

(parkování), ale také dopravu dynamickou. Chceme, aby předložil studii autorizovaného inženýra oboru dopravy, jak stavba zatíží dopravní křižovatky v ulicích, jimiž musí budoucí obyvatelé domu projíždět,“ dodává Marek Doležal. Všechny připomínky vzal stavební úřad na vědomí a na jejich základě přerušil územní řízení do 30. ledna 2013.

Na další schůzce starosta MČ Praha 9 Jan Jarolím a místostarosta Marek Doležal vysvětlovali zástupcům obyvatel Bílinské a Bohušovické konkrétní kroky samosprávy v této kauze a jejich práva a povinnosti coby účastníků řízení.

Přímá volba prezidenta republiky se blíží

Jak jsme již informovali v listopadovém čísle Devítky, přímá volba prezidenta republiky proběhne 11. a 12. ledna 2013. Hlasování bude zahájeno v pátek ve 14.00, ve 22.00 bude ukončeno a v sobotu se hlasování uskuteční od 8.00 do 14.00 hodin. Pokud žádný z kandidátů nezíská nadpoloviční většinu z celkového počtu platných hlasů oprávněných voličů, bude se konat druhé kolo volby, a to ve dnech 25. a 26. ledna 2013 ve stejných hodinách.

Znovu připomínáme, pokud je voliči známo, že se v den voleb nebude moci zúčastnit hlasování v místě svého trvalého bydliště, může požádat o vydání voličského průkazu, na základě kterého mu bude umožněno hlasovat v kterékoliv volební místnosti na území ČR, nebo ve volební místnosti zřízené při zastupitelských úřadech

České republiky. O voličský průkaz lze požádat už nyní. Písemné žádosti se budou přijímat do 4. 1. 2013, osobní žádosti až do 9. 1. 2013 (formulář žádosti o vydání voličského průkazu je k dispozici na webu MČ Praha 9 nebo v informační kanceláři). **O voličský průkaz je třeba žádat vždy v místě trvalého bydliště!**

Tak jako vždycky při volbách bude umožněna volba rovněž imobilním občanům. Prosíme, abyste své požadavky na návštěvu okrskové volební komise v bytě s přenosnou volební schránkou oznámili na tel.: 283 091 124 nebo na e-mail Cervenkovaj@praha9.cz.

Hlasovací listky budou voličům doručovány do poštovních schránek, kde je každý volič musí najít nejpozději do středy 9. 1. 2013, ovšem za předpokladu, že je na adrese hlášen k trvalému pobytu a má řádně označenou schránku. Pokud listky nedostanete, oznamte tuto skutečnost paní Cervenkové na tel.: 283 091 124.

Žádáme voliče, kteří listky obdrží do schránky, aby si je vzali do volební místnosti a použili je k hlasování. Hlasovací listky budou

v omezeném počtu k dispozici i ve volebních místnostech, je to však rezerva pro ty voliče, kteří hlasovací listky nedostali nebo volí na voličský průkaz. Je nepřijatelné, aby ve volebních místnostech byly v zásobě hlasovací listky pro 100% voličů, když budou, pokud možno všem, doručeny do schránek. Nadále je možné si také zkontrolovat, zda jste řádně zapsáni ve státním seznamu voličů. Po předložení občanského průkazu v informačním centru na radnici naše pracovnice rády vaše údaje ověří. A jako vždy ještě kontakty na pracovníky, kteří vám odpoví na otázky týkající se voleb: Bc. Červenková, tel.: 283 091 124, e-mail Cervenkovaj@praha9.cz a Mgr. Sýkora, tel.: 283 091 314.

Přehled všech volebních místostí, jejich umístění a adresy domů, které do toho kterého okrsku patří.

Z přehledu snadno zjistíte, kde je vaše volební místnost.

č. okrskové volební komise: 709

sídlo: SOU služeb, Novovysočanská 501
adresa trvalého pobytu občanů:
Novovysočanská (502/14, 503/12, 504/10, 505/8, 546/28, 547/30a, 548/18, 553/20, 554/22, 555/24, 556/26), Odlehlá (73/28, 169/10, 309/39, 311/50, 313/48, 314/54, 318/19, 320/69, 321/67, 322/65, 323/63, 324/61, 325/58, 326/60, 327/62, 328/64, 331/44, 332/52, 365/40, 432/22, 439/38, 448/2, 463/32, 464/47, 465/46, 469/36, 471/24, 543/6, 550/21, 557/13, 558/11, 559/17, 560/15, 561/27, 562/33, 563/34, 564/35, 612/55, 613/16, 614/53, 617/14, 618/25, 620/49, 622/4, 624/3, 625/5, 626/7, 627/9, 628/11, 629/23, 790/31, 802/59, 817/37, 818/29, 821/43, 822/57, 834/45, 836/26, 841/56, 845/30, 920/59a), Pod Balkánem 599/2, Skloněná (549/8, 551/12, 566/10, 921/7), U Kloubových domů 515/2

č. okrskové volební komise: 710

sídlo: SOU služeb, Novovysočanská 501
adresa trvalého pobytu občanů:
K Trati 583, K Žižkovu (97/5, 381/1), Novovysočanská (158/23, 219/19, 224/17, 280/48, 537/31, 581/11, 585/15, 586/13, 587/29, 588/9, 589/7, 695/42, 697/44, 827/36, 828/38, 829/40, 861/2, 862/4, 892/2a, 934/2c), Prokopka (218/1, 228/3), Skloněná (109E, 307/18, 308/16), Spojovací (182/11, 189/13, 210/15, 192/17, 200/22, 201/20, 204/18, 205/24, 209/16, 217/14, 306/12, 765/25), U Nové školy 637/2, Vysočanské náměstí 214/1

číslo okrskové volební komise: 711

sídlo: COPTH Harfa, Poděbradská 179/1
adresa trvalého pobytu občanů:
Čerpadlová (242/9, 536/4, 572/5, 573/3), Českomoravská (184/41, 199/37, 206/35, 222/39, 249/33, 316/24), Freyova (1/12, 25/31, 210/3, 235/7, 236/5, 247/13, 264/9), Jerábová 59E, K Žižkovu 495/8, Kolmá (597/5, 671/11, 675/3), Na Harfě (337/3, 694/4, 776/8, 935/5b, 935/5c, 935/5d, 947/10), Pod Harfou (933/62, 933/64, 933/66, 933/68, 933/78, 933/82, 938/38, 938/40, 938/46, 938/50, 938/56, 938/58, 938/60, 943/10, 943/16, 943/18, 943/34, 943/36, 966/35), Poděbradská (186/56, 433/65, 174/8, 225/4, 508/12, 531/50, 533/48, 777/9, 777/9a, 777/9b, 777/9c, 777/9d, 777/9e), Poddvůřská (797/4, 933/1, 933/3), U Harfy (229/14, 248/10, 259/12, 268/8, 272/6, 535/2, 590/4), U Rokytky 814, K Náměstí (15/2, 986/4, 987/6, 988/1, 988/3, 988/5, 989/7), U Elektry (186/2, 818/4, 819/6), Nademlejnské 823/11, Nepelova (947/1, 948/2, 949/3, 950/4, 951/5, 952/6, 953/7), Na Výběžku 120/12, Kabešova (943/2, 943/4), Jana Příbika (950/9, 951/11, 952/13, 953/15, 954/17, 955/19, 956/11, 957/3, 958/5, 959/7), Kbelská 102

číslo okrskové volební komise: 712

sídlo: ZŠ Špitálská 789/4
adresa trvalého pobytu občanů:
Nemocniční (578/4, 582/8, 615/11, 660/13, 661/9, 662/7, 758/6), Pod Strojírny (552/7, 636/15, 705/3, 706/5, 707/13, 708/14, 747/6, 767/8, 771/10, 806/16), Poštovská (460/3, 461/5, 462/7, 447/9, 807/11), U Vysočanského pivovaru (269/8, 288/6, 416/4, 419/10, 422/14, 423/16, 424/18, 426/22, 427/24, 259/17, 701/3, 702/5, 703/7, 704/9, 709/11, 710/13, 711/15), Za Lidovým domem 86/2

číslo okrskové volební komise: 713

sídlo: ZŠ Špitálská 789/4
adresa trvalého pobytu občanů:
Kolbenova (37/4, 277/1, 601/24, 607/20, 610/26, 635/18, 650/22, 658/14, 659/16, 760/10, 761/8, 762/6, 764/12, 803/28, 804/30, 805/32), Na Černé strouze 592/6, Nemocniční (638/18, 781/14, 782/16), Prouzova (763/10, 779/8, 792/6, 793/4, 794/2), Špitálská (657/12, 668/6, 669/8, 670/10, 700/2, 759/7, 775/5, 789/4, 795/3), Zákostelní (663/13, 664/11, 665/9, 666/5, 666/7, 667/3)

číslo okrskové volební komise: 714

sídlo: Středisko pro mládež, Čakovická 783/51
adresa trvalého pobytu občanů:
Ke Klíčovu (263/8, 632/4, 714/6, 839/11), Klíčovská (244/41, 335/24a, 452/28, 453/30, 545/36, 678/33, 689/39, 691/35, 801/31, 840/37, 846/32, 913/43, 914/45), Letňanská (373/9, 374/7, 375/5, 378/12, 388/8, 390/10, 415/2, 530/1, 684/20, 832/18, 833/16, 837/22), Na Krocince (68/19, 155/29a, 237/30, 310/50, 333/38, 431/11, 445/41, 446/43, 447/45, 654/1, 656/5, 690/39, 692/33, 716/22, 717/24, 718/26, 719/28, 721/32, 722/34, 725/40, 726/42, 727/44, 728/46, 729/48, 731/52, 734/58, 735/60, 737/64, 738/66, 784/13, 785/15, 786/17, 787/21, 788/23, 791/29, 819/25, 820/27, 830/56, 831/9, 856/36, 864/37, 877/4), Na Vysočanských vinicích (404/31, 939/20), Nad Krocinkou (370/88, 371/90, 372/92, 542/84, 575/80, 576/82, 641/78, 642/76, 643/74, 644/72, 645/70, 646/68, 647/66, 648/64, 649/62, 651/58, 652/56, 653/54, 842/60), Obvodová (376/5, 377/3, 384/13, 385/11, 387/9, 391/16, 392/18, 394/20, 395/22, 396/24, 398/28, 399/30, 400/32, 401/34, 455/19, 456/17, 472/4, 526/8, 527/10, 528/12, 529/14, 860/37, 866/35, 963/27), Pod Krocinkou (238/5, 239/11, 240/13, 257/17, 266/15, 274/2, 303/1, 304/8, 428/9, 466/44, 467/6, 580/3, 639/4, 693/41, 739/59, 740/57, 742/53, 743/51, 746/45, 748/39, 749/37,

750/35, 751/33, 752/31, 754/27, 756/23, 757/21, 768/18, 769/20, 770/22, 772/26, 773/28, 774/30, 778/19, 847/36, 848/38, 849/40, 850/42, 869/49, 932/43) U Vinných sklepů (99/5, 145/7), U Voborníků (382/3, 451/6, 457/2, 676/11, 873/13) U Vysočanského cukrovaru (534/14, 715/12, 967/16), Nad Klíčovem 86/1

číslo okrskové volební komise: 715

sídlo: ZŠ Špitálská 789/4
adresa trvalého pobytu občanů:
Bassova (32/14, 40/10, 61/12, 98/8, 621/6), Mlékárenská (292/3, 435/6, 436/8, 437/10, 713/4), Na Břehu (297/23, 298/25, 433/33, 434/35, 468/37, 492/17, 496/13, 497/15, 567/7, 567/9, 571/11, 634/19, 698/29, 699/31, 766/27), Sokolovská (139/320), Staromlýnská (493/3, 498/2, 577/4)

číslo okrskové volební komise: 716

sídlo: Radnice, Sokolovská 324
adresa trvalého pobytu občanů:
Bratři Dohalských (131/9, 138/10, 140/3, 140/5, 140/7, 144/8, 149/1, 171/6, 180/4), Janďova (208/8, 216/10), Krátkého (211/2, 250/4), Nepilova (903/1, 903/3), Ocelářská (344/10, 891/16), Paříkova (94/6, 100/13, 354/5, 355/7, 362/3, 910/9, 910/9a, 910/11, 910/11a), Pešlova (94/6, 132/8, 133/10, 356/12, 357/14, 358/16, 359/18, 360/20, 361/22), Pod Pekárnami (104/19, 152/5, 157/3, 162/9, 213/8, 243/6, 251/4, 255/11, 258/13, 262/15, 300/17), Vysočanská (123/4), Zbuzkova (175/51, 285/34)

číslo okrskové volební komise: 717

sídlo: Radnice, Sokolovská 324
adresa trvalého pobytu občanů:
Na Břehu (260/1, 897/1b, 897/1c), Podnádražní (293/8, 296/6, 367/4, 910/10, 910/12), Ruběška (368/6, 383/4), Sokolovská (14/324, 351/213, 567/306, 568/308, 570/310, 608/312, 270/201)

číslo okrskové volební komise: 718

sídlo: OKD GONG, Sokolovská 191
adresa trvalého pobytu občanů:
Drahobejlova (956/51, 957/53, 1091/49, 1092/47, 1254/45, 1255/43, 1452/54, 1600/37, 1609/63, 1691/61, 1692/59, 1693/57, 2215/6), K Moravíně (1688/13, 1689/11, 1871/7, 1872/5, 1873/3), Kovářská (488/16, 506/14, 549/12, 1256/8, 1257/10), Ocelářská (1360/33, 2274/1, 949/41, 949/43), Sokolovská (504/274, 1605/276), U Skládky (958/3, 1469/5, 1470/7, 1471/9, 1472/11, 1694/2, 1695/4)

číslo okrskové volební komise: 719

sídlo: U Svobodárny 1110/12 (ubytovna)
adresa trvalého pobytu občanů:
Drahobejlova (1226/30, 1413/41, 1598/39,

1601/35), Kovářská (748/21, 749/19, 1169/17, 1412/13, 1414/9, 1415/7), Ocelářská (1018/3, 1065/13, 1066/15), Sokolovská (226/262, 227/264, 961/260, 1165/266, 1166/268), U Svobodárny (1063/6, 1064/4, 1065/2, 1070/9, 1071/7, 1110/12, 1180/14, 1215/10, 1216/8, 1511/18, 1512/16)

číslo okrskové volební komise: 720

sídlo: ZŠ Nám. Na Balabence 800/7
adresa trvalého pobytu občanů:
Českomoravská (213/13, 1181/21, 1181/23), Čihákova (801/15, 872/17, 873/19, 978/25, 979/23, 980/21), Drahobejlova (548/25, 953/19, 964/21, 1072/10, 2391/13), Kurta Konráda (342/24, 507/20, 567/16, 568/18, 962/17, 963/15, 2174/5), Lihovarská (11096/6), Sokolovská (282/250, 892/236, 899/234, 901/238, 902/240, 904/244, 905/246, 1017/252, 1069/254)

číslo okrskové volební komise: 721

sídlo: ZŠ Nám. Na Balabence 800/7
adresa trvalého pobytu občanů:
Českomoravská (806/3, 807/5, 808/7, 809/9, 1308/1, 1602/11), Drahobejlova (1162/3, 1293/7, 1294/9, 1295/11, 1423/5), Lihovarská (11262/17, 1264/13, 1270/11, 1847/14), Na Rozcestí (1062/4, 1161/2, 1271/10, 1296/12, 1328/8, 1434/6), Sokolovská (1207/226, 1251/228, 1252/230, 1253/232, 1297/224), Pod Náspem 793/16

číslo okrskové volební komise: 722

sídlo: ZŠ Nám. Na Balabence 800/7
adresa trvalého pobytu občanů:
Kolíčavka 68/1, Matějčikova (1089/3, 1931/4, 1932/6, 1933/8, 1934/10, 1935/12, 1936/14, 1937/16, 2121/7, 2122/9, 2123/11), Nad Kolčavkou (906/6, 907/8, 2241/6a), Náměstí Na Balabence (800/7, 1202/8, 1431/6, 1432/5, 1433/4, 1437/3, 1438/2, 1439/1), Sokolovská (1205/169, 1206/171, 1313/173, 1314/175, 1324/177, 1805/165a, 1806/165, 1996/179)

číslo okrskové volební komise: 723

sídlo: OKD GONG, Sokolovská 191
adresa trvalého pobytu občanů:
Čihákova (1791/20, 1818/22, 1819/24, 1820/26, 1820/28, 1821/30, 1822/32, 1823/34, 1823/36, 1824/38, 1825/40), Sokolovská (965/183, 966/185, 967/187, 968/189, 971/193, 972/195, 973/197, 974/199), U Školicky (1912/2, 1913/6, 2217/4, 2218/8)

číslo okrskové volební komise: 724

sídlo: ZŠ Nám. Na Balabence 800/7
adresa trvalého pobytu občanů:
Kovanecká (2104/2, 2105/4, 2106/6, 2107/8,

2108/10, 2109/12, 2110/14, 2111/16, 2112/18, 2113/20, 2114/22, 2115/24, 2116/26, 2284/21, 2284/23, 2284/25, 2295/9, 2295/11, 2295/13, 2308/15, 2308/17, 2308/19, 2390/1, 2390/3, 2390/5, 2390/7, Podvinný mlýn (73/8, 74/27, 866/29, 2117/23, 2118/21, 2119/19, 2126/1, 2127/3, 2128/5, 2129/7, 2130/9, 2131/11, 2132/13, 2133/15, 2134/17, 2281/10, 2281/12, 2282/14, 2282/16, 2283/18, 2346/20, 2346/22, 2347/24, 2347/26, 2348/28, 2348/30, 2349/32, 2349/34, 2356/36, 2356/38, 2356/40, 2357/42, 2357/44, 2357/46, 2358/48, 2358/50, 2395/25a)

číslo okrskové volební komise: 725

sidlo: SPŠZ Pod Táborem 300

adresa trvalého pobytu občanů:

Aloisovská (126E, 127E, 128E, 131E, 136E, 783/22, 788/37, 835/35, 836/12, 858/29, 877/30, 884/16, 907/18), Cedrová (935/1, 936/3, 937/5, 938/7, 939/9, 940/11, 941/13, 943/17), Celníci (233E, 235E, 238E/3, 595/32, 848/7, 868/15, 955/13, 1050/9, 1050/30), Čelákovická (212E, 213E, 214E), Československá (6E, 11E, 12E, 280E, 659/40, 661/69, 790/42, 808/42a, 825/34a, 1013/48a, 5/2, 23E, 28E, 29E, 48/6, 49/18, 50/24, 57/26, 58/22, 59/20, 65/11, 66/9, 70/32, 73, 138/11, 139/3, 168/55, 220/65, 254/53, 268/57, 330/61, 364/63), Horní Hrdlořežská (23/6, 27/16, 33/18, 45/8, 60/4, 61/10, 62/12, 69/2, 3281/4), Hrdlořežská (8/29, 9/39, 17/14, 18/25, 21/31, 35/27, 38/9, 39/11, 40/13, 43/7, 44/17, 63/45, 64/43, 72/47, 190/37, 208/8, 209/10, 209/10a, 209/10b, 209/10c, 210/12, 211/12a, 212/12b, 357/16, 366/14a), Jahodnická (53/19, 63E, 65E, 68E, 72E, 74/23, 77E, 80E, 81E, 82E, 83E, 85E, 88E, 89E, 94E, 95E, 102E, 103E, 104E, 106/21, 208/17, 498/11, 725/29, 782/33, 784/7, 795/20, 805/6, 806/6a, 822/1, 850/47, 851/5, 878/24, 881/53, 899/51, 901/45, 1042/8, 1045/3), Jivová (176E, 177E, 178E, 837/14, 897/2, 1043/16), Kdoulová (26E/17, 817/11), Klenová (198E, 892/2, 997/1), Lisková (206E, 208E, 209E), Mandloňová (191E, 192E, 193E, 828/1, 944/5), Mezihlá 326/1, Mezitrávka (11/2, 77/6, 79/8, 201/32, 202/40, 233/1, 234/3, 234/7, 234/9, 331/12, 332/14, 333/16, 334/20, 335/22, 343/26, 344/28, 345/30, 346/32, 347/34, 348/36, 358/24), Na Hloubětinské vinici 353/1, Na Lukách (74/2, 81/4, 340/7, 341/5, 342/3), Na Tábore (26E, 27E), Pámelníková 801/10, Pod Hloubětinskou zastávkou (101/3, 187/22, 188/24, 189/14, 203/16a, 204/17, 206/26, 207/26a, 235/18, 349/15, 351/11, 352/9, 354/5, 355/12, 356/20, 360/1, 361/2, 370/28, 371/30), Pokorného (215E, 218E, 219E, 222E, 814/13, 827/1, 846/22, 866/19), Před Mosty (4E, 5E, 7E, 11E, 13E, 15E, 16E, 17E, 18E, 33E, 5E, 198/19, 205/12), Smrková (196E, 791/7), Učňovská 100/1, U Schodů (78/7, 159/1, 180/9, 181/3, 336/17, 337/15, 338/13, 339/11), U Smetanů (191/5, 192/7, 193/9, 194/11), Za Mosty (159E, 160E, 162E, 163E, 169E, 170E, 171E, 175E, 209/48, 259/3, 864/36, 880/50, 914/60, 916/62, 916/64, 137/30, 195/24, 324/32, 325/28), Jednostranná 158E, Nad Smetankou (221/3, 221/5, 222/1, 225/2, 226/4, 228/6, 228/8, 230/10, 230/12, 231/7, 231/9), U Třešňovce (223/4, 224/6, 224/8, 227/10, 227/12, 229/14), Pod Táborem 51/12, Pod Smetankou (24/12, 34/2, 37/8, 76/10, 196/4, 199/22, 363/18, 365/16, 367/20, 17/4, 139/8, 141/6)

číslo okrskové volební komise: 726

sidlo: ZŠ Litvinovská 500/5

adresa trvalého pobytu občanů:

Dvoudílná (4/36, 6/33, 66/4, 97/8, 98/10, 103/6, 160/24, 112/26, 116/22, 120/2, 134/14, 142/16, 145/20, 164/9, 169/11, 194/1, 218/25, 219/27, 228/23, 436/34, 456/38, 462/29, 476/15, 479/17, 495/19, 535/37, 536/35, 537/31), Jemnická (5/25, 99/13, 102/17, 107/10, 115/8, 124/11, 129/9, 135/12, 137/27, 138/26, 141/7, 149/35, 155/6, 165/14, 181/21, 187/5, 212/33, 214/29, 227/16, 539/28, 540/32, 541/43, 543/41, 543/39, 544/37, 554/22, 558/19, 560/20), Habartická (37/60, 38/62, 39/64, 40/68, 41/66, 43/72, 44/74, 48/78, 49/80, 171/14, 183/16, 185/18, 193/32, 195/34, 200/5, 210/28, 211/26, 220/30, 438/24, 477/6), Chrastavská (42/44, 63/63, 85/60, 86/62, 87/64, 88/66, 89/68, 92/74, 94/78, 96/82, 109/30, 110/32, 113/4, 114/6, 127/24, 139/40, 140/20, 146/15, 148/31, 153/18, 154/14, 156/16, 158/8, 161/19, 162/36, 167/21, 170/25, 178/23, 182/27, 189/54, 190/56, 191/52, 204/47, 205/49, 207/59, 208/61, 209/57, 215/55, 217/50, 221/53, 224/45, 226/34, 433/46, 460/48, 461/39, 477/41, 484/37, 545/5, 546/7, 547/1, 548/3, 556/35), K Lipám (565/3a, 51/51, 52/49, 53/43, 54/37, 55/35, 56/33, 57/31, 58/41, 60/27, 61/25, 65/11, 67/2, 79/12, 81/8, 82/6, 83/4, 130/1, 203/39, 232/45, 435/3, 437/15), K Safrance (45/7, 46/5, 68/12, 69/10, 70/8, 71/6, 72/4, 225/9,

504/13, 505/11, 506/20, 507/16, 508/18, 563/3), Litoměřická (36/44, 62/38, 64/42, 73/21, 78/31, 213/30, 222/36, 480/40, 509/35), Na Pokraji (540/2, 84/5, 100/3, 101/13, 104/7, 117/19, 118/21, 119/15, 121/17, 132/23, 136/9, 143/25, 144/11), Na Stráži (1576/35, 1591/33), Nad Kundratkou (1020/1a, 1568/1, 1570/3, 1572/9, 1573/5, 1574/11), Trojmezí (960/64, 1529/62, 1531/58, 1532/56, 1534/52, 1535/50, 1536/48, 1539/42, 1551/40, 1553/36, 1560/32, 1561/30, 1567/28, 1768/26, 1852/22, 1854/18, 1855/16, 1863/10, 1864/20, 1866/14, 1876/6, 1877/12, 1883/24, 1886/4, 1890/8, 2364/54, 147/63, 150/61, 151/27, 152/29, 159/25, 168/57, 172/53, 173/55, 175/47, 176/49, 177/51, 180/33, 184/35, 186/19, 188/7, 196/9, 97/11, 198/18, 199/15, 201/17, 431/45, 432/37, 455/5), Přetáta 166/4

číslo okrskové volební komise: 727

sidlo: ZŠ Litvinovská 500/5

adresa trvalého pobytu občanů:

Habartická (496/56, 497/54, 498/52, 499/50, 500/48, 501/46, 502/44, 503/42), Litvinovská (285/17, 286/15, 287/13), Teplická (276/28, 277/26, 278/24, 279/22, 280/20, 281/18, 282/16, 283/14, 284/12), Jitřavská 596/20

číslo okrskové volební komise: 728

sidlo: ZŠ Litvinovská 500/5

adresa trvalého pobytu občanů:

Rumburská (244/22, 245/20, 246/18, 247/16, 248/14, 249/12, 250/10, 251/4, 252/2, 253/1, 254/3, 255/5, 256/7, 257/9, 258/11, 259/13, 260/15, 261/17, 262/19, 263/21, 482/8, 483/6)

číslo okrskové volební komise: 729

sidlo: ZŠ Litvinovská 500/5

adresa trvalého pobytu občanů:

Děčinská (464/3, 465/5, 466/7, 467/9, 468/11, 469/13, 470/15, 471/4, 472/6, 473/8, 474/10, 475/12), Střížkovská (549/35, 550/33), Teplická (264/52, 265/50, 266/48, 267/46, 268/44, 269/42, 270/40, 271/38, 272/36, 273/34, 274/32, 492/19, 494/17)

číslo okrskové volební komise: 730

sidlo: Klub Prosek, Jablonecká 322/72

adresa trvalého pobytu občanů:

Harrachovská (323/7, 324/9, 325/11, 326/10, 327/8), Jablonecká (352/37, 353/35, 354/33, 355/31, 356/29, 357/27, 358/25, 359/23, 360/21, 361/19, 362/17, 363/15, 364/13, 365/11)

číslo okrskové volební komise: 731

sidlo: Klub Prosek, Jablonecká 322/72

adresa trvalého pobytu občanů:

Lovosická (366/33, 367/31, 368/29, 370/27), Šluknovská (311/22, 312/20, 313/18, 314/16, 315/14, 316/12, 317/10, 318/8, 319/6, 320/4, 321/2, 328/24, 369/5), Zakšínská (570/2, 570/4, 571/6, 571/8), Zásadská (569/1, 569/3), Fandovská (302/17, 303/15, 304/13, 305/11, 306/9, 307/7, 308/5, 309/3, 310/1), Desenská (583/5, 585/11, 586/3, 590/25, 591/1, 592/21), Makedonská (599/3, 600/5, 601/7)

číslo okrskové volební komise: 732

sidlo: ZŠ Novoborská 371

adresa trvalého pobytu občanů:

Novoborská (371/10, 372/8, 374/29, 375/31), Varnsdorfská (329/21, 330/19, 331/17, 332/15, 333/13, 334/11, 335/9, 336/7, 337/5, 338/3, 339/1, 341/2, 342/4, 343/6, 344/8, 345/10, 346/12, 347/14, 348/16, 349/18, 350/20, 351/22)

číslo okrskové volební komise: 733

sidlo: ZŠ Novoborská 371

adresa trvalého pobytu občanů:

Českolipská (381/25, 382/23, 383/21, 384/19, 385/17, 386/15, 387/13, 388/11, 389/9, 390/7, 391/5, 392/4, 393/6, 394/8, 395/10, 396/12, 397/14, 398/16, 399/18, 400/20, 401/22, 402/24)

číslo okrskové volební komise: 734

sidlo: ZŠ Novoborská 371

adresa trvalého pobytu občanů:

Cvikovská (376/6, 377/3, 378/1, 379/4, 380/2), Jablonecká (409/44, 410/46, 411/48, 412/50, 413/52, 414/54, 415/56, 416/58, 417/60, 418/62, 419/64, 420/66, 713/42, 714/40)

číslo okrskové volební komise: 735

sidlo: ZŠ Litvinovská 500/5

adresa trvalého pobytu občanů:

Bohušovická (229/14, 230/12, 486/9, 487/11, 488/13, 489/16), Vysočanská (231/89, 232/91, 233/93, 234/95, 235/97, 236/99, 237/101, 238/103, 239/105, 240/107, 241/109, 242/111, 243/113)

číslo okrskové volební komise: 736

sidlo: ZŠ Litvinovská 500/5

adresa trvalého pobytu občanů:

Bilinská (493/1, 494/3, 495/5, 496/7, 497/9, 498/11, 499/13, 501/15, 502/17, 503/19, 504/21, K Lipám (292/28, 293/26, 294/24, 295/22, 296/20, 297/18, 298/16, 299/14), Litvinovská (289/50, 290/48, 291/46, 300/7, 485/42, 491/44)

číslo okrskové volební komise: 737

sidlo: ZŠ Litvinovská 600/1

adresa trvalého pobytu občanů:

Bilinská (506/24, 507/22, 508/20, 509/18, 510/16, 511/14, 512/12, 513/10, 514/8, 515/6, 516/4), Vysočanská (546/85, 547/83, 548/81, 549/79, 550/77, 551/75, 552/73, 553/71, 554/69, 555/67)

číslo okrskové volební komise: 738

sidlo: ZŠ Litvinovská 600/1

adresa trvalého pobytu občanů:

Bohušovická (542/3, 543/1, 544/2, 545/4), Litoměřická (726/17, 833/19, 833/19a, 833/19b, 833/19c, 834/19d, 834/19e), Veltruská 528/3, 529/5, 530/7, 531/9, 532/11, 533/13, 534/15, 535/17, 536/19, 537/21, 538/23, 539/24, 539/22, 539/20, 601/18, 602/16, 603/14, 604/12, 605/10, 606/8, 607/6, 608/4)

číslo okrskové volební komise: 739

sidlo: ZŠ Litvinovská 600/1

adresa trvalého pobytu občanů:

Litvinovská (518/40, 519/38, 520/36, 521/34, 522/32, 523/30, 524/28, 525/26, 526/24, 527/22, 587/2, 588/4, 589/6, 590/8, 591/10, 592/12, 593/14, 594/16, 595/18, 596/20, 600/1), Veltruská 560/26, Vysočanská (572/41, 573/39, 574/37)

číslo okrskové volební komise: 740

sidlo: ZŠ Litvinovská 600/1

adresa trvalého pobytu občanů:

Litoměřická (405/9, 577/6, 578/8, 579/10, 580/12, 581/14, 582/16, 583/18, 584/20, 585/22), Vysočanská (561/63, 562/61, 563/59, 564/57, 565/55, 566/53, 567/51, 568/49, 569/47, 570/45, 571/43)

číslo okrskové volební komise: 741

sidlo: PAVANA, U Mateřské školy 355/2

adresa trvalého pobytu občanů:

Cihlářská (276/17, 419/5, 422/7, 423/9, 431/19, 432/11, 438/21, 444/13, 452/3, 469/15, 470/25, 471/27, 729/16, 730/14, 731/12, 781/10, 782/10a, 857/31), Kopečná (453/11, 454/9, 460/13, 462/15, 475/5), Libočanská (836/2, 836/4, 836/6, 843/8, 839/15), Litoměřická (839/15), Na Jetelce (13/12, 16/13), Na Prosecké vyhlídce (62/10, 69/12, 853/7, 854/3), Na Proseku (2/11, 32/7, 35/2, 40/1, 46/4, 77/12, 78/14, 289/5), Na Rozhraní 71/10, Na Samotě (323/1, 324/3, 325/5), Na Vyhliďce (48/78, 74/13, 81/11, 82/72, 88/70, 100/9, 271/66, 286/64, 386/3, 389/6, 390/8, 391/10, 392/12, 393/14, 394/16, 396/20, 397/22, 398/24, 399/26, 400/28, 401/30, 402/32, 448/62, 450/54, 463/2, 827/52, 827/52a, 827/52b, 844/5, 849/6), Nad Jetelkou (23/5, 24/4), Nad Kelerkou (25/11, 30/9, 33/8, 272/4, 829/8a), Nad Krocínkou (89/2, 315/52, 316/50, 318/46, 319/44, 451/11, 403/19, 404/21, 414/32, 415/34, 416/36, 417/40, 418/5, 420/26, 421/22, 424/3, 425/38, 426/12, 427/10, 428/14, 429/20, 430/24, 434/30, 435/8, 441/1, 442/7, 443/16, 455/9, 465/28, 466/42, 468/18, 472/17, 473/15, 477/13, 479/6), Nad Kundratkou (270/27, 379/21, 380/19, 381/25, 383/23, 384/41, 385/15, 406/37, 407/35, 456/29, 457/39), Nad Šestikopy (322/2, 461/18, 478/12, 481/10, 835/1, 835/3, 835/5), Piskovcová (732/16, 733/14, 734/12, 735/10, 736/8, 737/5, 738/7), Prosecká (860/60, 11/42, 15/52, 29/54, 29/56, 29/58, 41/44, 44/49, 52/71, 53/85, 54/77, 55/73, 59/75, 66/93, 67/48, 75/79, 96/83, 103/87, 840/83a, 843/99, 848/97), Termická (835/2, 835/4, 835/6, 836/1, 836/3, 836/5, 843/7, 848/8, 848/10), U Mateřské školy (8/11, 10/10, 76/13, 278/3, 436/8), U Prosecké školy (22/14, 92/19, 93/8, 151/2, 281/11, 305/3, 306

Největší devízou okrskářů

Znalost místních zákoutí, ulic i konkrétních lidských osudů a jejich nositelů, to je největší devíza pražských okrskářů. V ulicích Prahy 9 jich potkáte devět.

Poradit občanům, dávat pozor, co se kde děje, nebo pomoci dětem přejít přes ulici – to vše patří k práci pražských strážníků-okrskářů. Nejčastěji řeší porušování veřejného pořádku, ale do jejich kompetence spadají i dopravní přestupky a bezpečnost v ulicích. Díky detailní znalosti okrsku mohou včas odhalit některé přestupky nebo upozornit na páchaní trestné činnosti.

Eva Břízová

Okrsek č. 1



Mobilní telefon: 723 012 472

Hranice okrsku:

Vysočanská, Liberecká, hranice k. ú. Prahy 9, Českolipská, Novoborská, Cvikovská, Jiřetínská

Petr Král

Okrsek č. 2, 3, 20



Mobilní telefon: 723 746 887

Hranice okrsku č. 2: Vysočanská, Jiřetínská, Cvikovská, Novoborská, hranice k. ú. Prahy 9, Lovosická, Měšická, Jablonecká, Prosecká

Hranice okrsku č. 3: Čakovická, Kbelská, hranice k. ú. Prahy 9, Kytlická, Měšická, Jablonecká

Hranice okrsku č. 20: Kbelská, hranice k. ú. Prahy 9

Petr Nosek

Okrsek č. 5, 7



Mobilní telefon: 723 782 398

Hranice okrsku č. 5:

Litoměřická, Na Pokraji, Na Stráži, hranice k. ú. Prahy 9, Habartická

Hranice okrsku č. 7:

Litoměřická, Vysočanská, Prosecká, Na Rozhraní, Nad Kunderatou, Na Stráži, Na Pokraji

Luboš Maroň

Okrsek č. 8, 9, 17



Mobilní telefon: 723 323 989

Hranice okrsku č. 8: Prosecká, Vysočanská, U Vinných sklepů, hranice k. ú. Prahy 9

Hranice okrsku č. 9: Prosecká, Čakovická, Letňanská, Ke Klíčovu, Vysočanská

Hranice okrsku č. 17: Kolbenova, Mladoboleslavská, Kbelská, Čakovická, Ke Klíčovu, prostor za ČKD elektrotechnika (kolmo na Kolbenovu)

Nina Hilschová

Okrsek č. 10, 13



Mobilní telefon: 723 747 165

Hranice okrsku č. 10:

Sokolovská, Pod Náspem, hranice k. ú. Prahy 9, Kovanecká, Kovářská

Hranice okrsku č. 13:

Sokolovská, Jandova, U Vinných sklepů, Kovanecká, Kovářská

Zdeněk Tůma

Okrsek č. 11, 14, 15



Mobilní telefon: 723 745 755

Hranice okrsku č. 11: Sokolovská, Českomoravská, Freyova, Ocelářská, K Moravině

Hranice okrsku č. 14: Ocelářská, K Moravině, Sokolovská, Freyova

Hranice okrsku č. 15: Ke Klíčovu, Kolbenova, Poštovská, U Vysočanského pivovaru, Rokytká – potok, Freyova, Jandova

Radek Kohut

Okrsek č. 12



Mobilní telefon: 723 248 404

Hranice okrsku:

Českomoravská, K Žižkovu, hranice k. ú. Prahy 9, Sokolovská

Jan Süß

Okrsek č. 16, 19



Mobilní telefon: 723 019 668

Hranice okrsku č. 16:

Průmyslová, hranice k. ú. Prahy 9, Českobrodská, Hrdlořežská, Mezitraťová, železniční dráha ČD

Hranice okrsku č. 19:

Spojovací, Českobrodská, Hrdlořežská, Mezitraťová, U Elektry, Poděbradská, K Žižkovu

Jiří Ruberl

Okrsek č. 18



Mobilní telefon: 723 019 695

Hranice okrsku:

Poděbradská, U Elektry, dráha ČD, Průmyslová, Kbelská, Kolbenova, Poštovská, U Vysočanského pivovaru, Rokytká – potok, Freyova

zatím neobsazen

Okrsek č. 4

Hranice okrsku: Vysočanská, Bílinská, Litvínovská, K Lipám, Litoměřická, Teplická, Liberecká

zatím neobsazen

Okrsek č. 6

Hranice okrsku: Vysočanská, Litoměřická, K Lipám, Litvínovská, Bílinská

je místní znalost

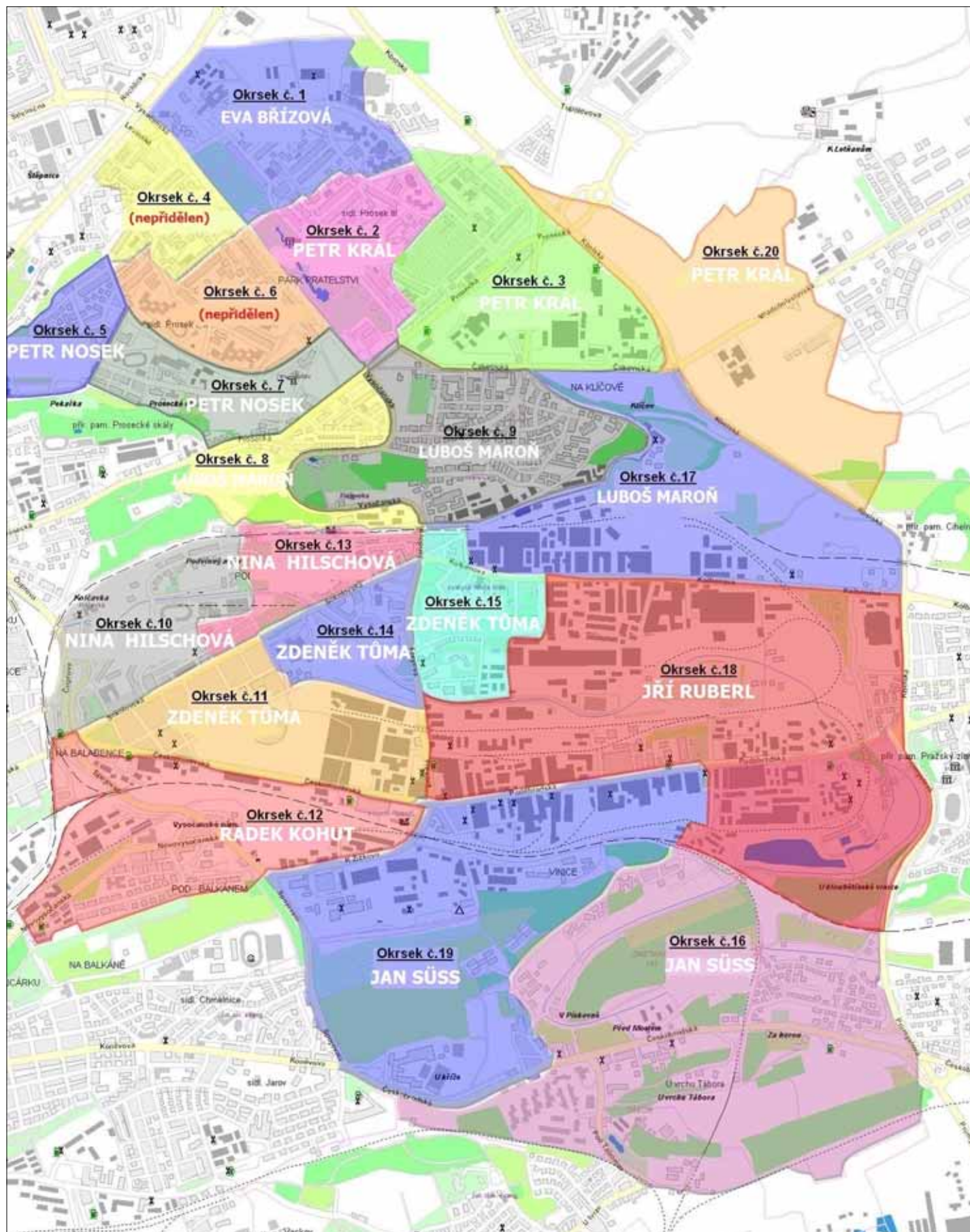

Distribuční místa Devítka

Nenašli jste ve své schránce měsíčník Devítka? Vzít si ho můžete na třinácti distribučních místech v Praze 9.

Clinicum, a. s.	Nemocnice Vysočany, Sokolovská 810
Česká spořitelna Prosek	Verneřická 408
Divadlo Gong	Sokolovská 969
Domov seniorů	Novovysočanská 5005
Knihovna Prosek	Mimoňská 645
Mateřská škola	Kovářská 27
Městská policie	Veltruská 576
Nádraží Libeň	Českomoravská 316
Paneria	Sokolovská 608
Poliklinika Prosek	Lovosická 440
Radnice	Sokolovská 324/14
Second hand Market SAHU s. r. o.	Sokolovská 318
SOŠ stavební a zahradnická	Učňovská 1

Internetové centrum Prosek

Informační internetové centrum pro občany Prahy 9
Adresa: Internetové centrum Prosek, ZŠ Litvínovská 500
(vchod z Litoměřické ul.), 190 00 Praha 9
Tel.: +420 602 283 283 / e-mail: info@icprosek.cz



VEČI VEŘEJNÉ

Schůzku lze domluvit telefonicky nebo e-mailem.

e-mail: praha9@veciverejne.cz, tel.: 602 219 190,

KSČM Praha 9

Klub zastupitelů MČ Praha 9

Poslanecké dny:
každý první čtvrtek v měsíci
Praha 9, Jablonecká 322,
od 16.00 do 18.00.
Telefon: +420 286 028 061

SBĚRNÝ DVŮR PRO PRAHU 9

Pod Šancemi 444/1, Praha 9
Tel.: +420 284 098 581

PROVOZNÍ DOBA:
pondělí až pátek 8.30 – 17.00
sobota 8.30 – 15.00

TOP09

Regionální kancelář TOP 09
Praha 9

Kovářská 3, Praha 9 (2. patro)
Možnost objednání na
tel.: 602 262 686

ODS Praha 9

Oblastní kancelář ODS Praha 9
sídlí na adrese:
Jandova 4, Praha 9, 1. patro,

Telefon i fax:
+420 283 891 989

Možnost objednání:
Senátor Tomáš Kladívko
tel.: +420 737 250 258

Senátorské dny:
každé pondělí od 15.00 – 18.00

INZERCE



PRVNÍ SOUKROMÁ HOTELOVÁ ŠKOLA v Praze

Dny otevřených dveří
12.12. 2012 nebo kdykoliv po dohodě

Tel: 777 073 670 / 283 101 142 / info@pshs.cz / www.pshs.cz



GYMNÁZIUM, PRAHA 9, ČESKOLIPSKÁ 373

Osmileté a čtyřleté gymnázium se všeobecným zaměřením,
zřizovatel hl. m. Praha

DEN OTEVŘENÝCH DVEŘÍ

13. 12. 2012 a 10. 1. 2013 vždy od 16 a 17:15 hod
hodinový program

pro uchazeče i jejich rodiče

www.ceskolipska.cz



PŘIJÍMACÍ ZKOUŠKY NANEČISTO

ČTVRTEK 7. 2. 2013

pro žáky 5. tříd od 14:45, pro žáky 9. tříd od 15:00



Loft 2+kk
od 2,7 mil. Kč

300 m pěšky na metro 3 stanice metrem do centra



Dokončení zima 2012

- ✓ unikátní loftové byty v blízkosti centra
- ✓ nadstandardní design v ceně bytu
- ✓ nízkooenergetické a ekologické bydlení
- ✓ nízké provozní náklady – pro loft 2+kk pouze 1550,-Kč/měsíc

www.x-loft.cz

Navštivte náš vzorový byt

Design Development
telefon: 733 123 400, 227 085 085

INZERCE



ŠKOLIČKA V MATEŘSKÉM CENTRU „SRDIČKA“

Pro děti 2-6 let
Malý kolektiv (10 dětí), nadstandardní
individuální přístup.
Motivovaný a kvalifikovaný pedagogický tým.
Rodinná atmosféra, pestrá škála aktivit
a volitelných kroužků.
Více na www.mc-srdicka.cz

Chcete najít ve Vašem okolí státní školu
poskytující kvalitní odborné vzdělání

zveme Vás na Dny otevřených dveří:
4. 12. 2012 a 22. 1. 2013



**Střední
odborná škola
logistických služeb
Praha 9**

otvíráme obory

- Provoz a ekonomika dopravy
- Logistické a finanční služby
- Operátor skladování – přípravu a výdejní listy

www.sosls.cz



**Střední průmyslová škola
stavební Josefa Gočára**

denní studium s maturitou
obor: **STAVEBNICTVÍ**
Vzdělávací programy:

- Pozemní stavitelství
- Stavitelství a architektura

Dny otevřených dveří:
6. 12. 2012 a 16. 1. 2013
od 17.00 hodin.

www.spsgochar.cz

STŘEDNÍ ŠKOLA
**MEDIÁLNÍ GRAFIKY
A TISKU**

Beranových 140, Praha 9-Letňany

STŘEDNÍ ŠKOLA
POLYGRAFICKÁ
PRAHA, s. r. o.



REKLAMA A PROPAGACE
MANAŽER TISKOVÉ PRODUKCE
GRAFIK PRO PŘÍPRAVU
TISKOVIN
GRAFIK PRO PŘÍPRAVU
ELEKTRONICKÝCH
PUBLIKACÍ

www.sspp.cz

**GRAFIK
TISKAŘ
KNIHAŘ**

ČTYŘLETÉ MATURITNÍ OBORY
TŘILETÉ UČEBNÍ OBORY
NÁSTAVBOVÉ STUDIUM

DNY OTEVŘENÝCH DVEŘÍ

15.11.2012 od 14.00 hodin
01.12.2012 od 9.00 hodin
09.01.2013 od 14.00 hodin
26.01.2013 od 9.00 hodin
13.02.2013 od 14.00 hodin



Kontejnery občanského sdružení Diakonie Broumov

Stanoviště:

Jablonecká (v bývalém obchodním centru u Prosecké ul.)
Poliklinika Prosek
Verneřická (u pošty)
Vysočanská (prostřední zastávka autobusu)
Poliklinika Vysočany
Novovysočanská – U Nové školy
Podkovářská – Jana Přibíka
Náměstí OSN – Prouzova (u parku)
Náměstí Na Balabence (u ZŠ)
Klíčovská (náměstíčko)

Pískovcová – Prosecká

Jaké věci je možné darovat:

Letní a zimní oblečení – dámské, pánské, dětské
Lůžkoviny, prostěradla, ručníky, utěrky, záclony
Látky – minimálně 1 m²
Domácí potřeby: nádobí bílé i černé, skleničky – nepoškozené
Peří, péřové a vatové přikrývky, polštáře a deky
Obuv – nepoškozená

Pronájem garáží na Proseku

Potřebujete parkovat na Proseku a nemáte kde?

Samostatné uzavíratelné garáže (nikoliv garážová stání) jsou k pronájmu v garážích v Lovosické ulici na Proseku. Za garáž zájemci (nemusí mít trvalé bydliště na „devítce“) zaplatí měsíční nájem 1200 Kč. Termín prohlídky si lze domluvit na tel.: 776 616 616 - Milan Tuček.



**Uzavíratelné garáže
v Lovosické**

Dětská pohotovost ve FN Bulovka

Dětskou pohotovost pro „devítku“ zajišťuje ve všední dny, v sobotu, neděli a v době svátků Fakultní nemocnice Bulovka, Budínova 2, Praha 8 -Libeň.

Ordinační hodiny LSPP pro děti ve FN Bulovka:

Pondělí - pátek: 16.00 – 7.00
Sobota a neděle: nepřetržitě

Telefon: 283 842 224
266 084 220

LÉKAŘSKÁ SLUŽBA PRVNÍ POMOCI (LSPP) NA ÚZEMÍ PRAHY 9

Provozovatel LSPP: Poliklinika Prosek, Lovosická 440/40, Praha 9

DOSPĚLÍ ve všední dny 19.00 hod - 6.00 hod, **o víkendech a svátcích** od 19.00 hod. posledního pracovního dne do 6.00 hod. prvního pracovního dne.

Tel.: +420 286 881 518



Strana zelených

Vaši zastupitelé:
Ing. Zdeněk Davídek
tel.: 283 091 328
e-mail: davidekz@p9.mepnet.cz
RNDr. Petr Pišoft, Ph.D.
e-mail: petr@pisoft.cz
MUDr. Jan Trnka, Ph.D.
e-mail: jantrnka@centrum.cz

Můžete nás navštívit 28. listopadu a 30. ledna 2013 od 18.00 na radnici Prahy 9.
www.facebook.com/praha9.zeleni.cz
[twitter:@zelenipraha9](https://twitter.com/zelenipraha9)



Praha 9

Adresa: OV ČSSD Praha 9, Jablonecká 723, Praha 9-Prosek
Telefon: +420 602 459 180
e-mail: ovv.praha9@cssd.cz

Klub zastupitelů za ČSSD přeje spoluobčanům pokojné a radostné Vánoce strávené v kruhu svých blízkých. Poslední letošní setkání se zastupiteli Pavlem Baudysem a Leošem Paclíkem se uskuteční v úterý 11. prosince 2012 od 16.00 do 17.30.

Velkoobjemové kontejnery v prosinci

Službu přistavování velkoobjemových kontejnerů (VOK) poskytujete jako subdodavatel firma AVE CZ odpadové hospodářství s. r. o.

- VOK je přistaven ve stanovený den na stanovišti pouze na 4 hodiny
- Součástí přistavení VOK je obsluha, která koordinuje ukládání odpadů
- VOK není určen pro odkládání objemného (nebo jiného) odpadu podnikatelskými subjekty!

Do VOK patří: nábytek, koberce a linolea, lyže, snowboardy, kola, velká zrcadla, umyvadla a WC mísy

Do VOK nepatří: lednice, televizory a počítačové monitory, zářivky a výbojky, autobaterie a jiné nebezpečné odpady

prosinec

den	datum	počet VOK	čas	stanoviště
So	1.12.	2	8.00-12.00	Kovářská x U Školičky
			9.00-13.00	Lihovarská u č. 11
Po	3.12.	1	13.00-17.00	Prosecká 119
Út	4.12.	3	13.00-17.00	Hrdlořežská u č.p. 64/43
			14.00-18.00	Zakšinská x Zásadská
So	8.12.	2	15.00-19.00	Pokorného x Jahodnická
			8.00-12.00	Čtěnická x Měšická
Po	10.12.	1	9.00-13.00	Kovanecká x Podvinný mlýn
			13.00-17.00	Rumburská x Litvínovská
Út	11.12.	3	13.00-17.00	Teplická x Litoměřická (roh proti domům)
			14.00-18.00	Veltruská x Litvínovská
So	15.12.	2	15.00-19.00	Novoborská x Varnsdorfská
			8.00-12.00	nám. Na Balabence (boční vstup ZŠ)
Po	17.12.	1	9.00-13.00	Vysočanská 39/573
			13.00-17.00	Vysočanská 85/546
Út	18.12.	3	13.00-17.00	Na Břehu x Mlékárenská
			14.00-18.00	Bílinská x Litvínovská
So	22.12.	2	15.00-19.00	Skloněná u č. 8
			8.00-12.00	Jablonecká u č.p. 715/9
			9.00-13.00	Vysočanská 113/243

Pražská plynárenská chystá na neplatiče chytré plynoměry

Chytré plynoměry, účinné nástroje energetických společností v boji s neplatiči, znají například v Anglii či v Belgii. Pomáhají řešit problematiku pohledávek nebo fungují jako prevence proti narůstajícím dluhům těch, co neplní své závazky. U nás hodlá tato zařízení využívat Pražská plynárenská.

S dlužníky se potýkají snad všichni dodavatelé energií. V minulosti opakovaně řešila tuto problematiku i Pražská plynárenská. Spustila například kampaň, ve které neplatiče upozornila, o jaké výhody, bonusy a slevy přicházejí, když dlouhodobě neplní své závazky. Nyní ale přistupuje k radikálnějšímu řešení – k používání inteligentních plynoměrů. Zařízení by chtěla instalovat u zákazníků, kteří opakovaně a dlouhodobě neplatí.

„Chápeme, že se někteří naši zákazníci mohou z různých důvodů dostat do složité situace, která jim zabrání přechodně plnit závazky. Jsme proto připraveni domluvit se

s každým na individuálním řešení a být mu nápomocní. Přerušování dodávky plynu považujeme až za krajní možnost. Nutno podotknout, že Pražská plynárenská umožňuje svým zákazníkům, kteří mají zájem se na způsobu uhrazení pohledávky domluvit, například sjednání tzv. splátkového kalendáře. Bohužel se vyskytují i zákazníci, kteří s námi nekomunikují, situaci odmítají řešit a dohodnout se nechtějí. V těchto případech pak nezbyvá, než postupovat razantně,“ říká mluvčí společnosti Miroslav Vránek.

Chytré plynoměry jsou vybaveny integrovaným uzavíracím zařízením, s jehož pomocí je možné přerušit odběrateli dodávku plynu, a tím ho donutit k uhradění pohledávky, případně předem zamezit vzniku nebo narůstání jeho dluhu. Plynoměry mohou být také na předplacené karty. V případě vyčerpání kreditu se opět dodávky automaticky přerušují a nedovolí využívat plyn do té doby, kdy odběratel svou kartu opět nabije. <

INZERCE

Partner
NEJLEPŠÍ HOKEJOVÁ LIGA EVROPY
 ČEŠTÍ A SLOVENŠTÍ REPREZENTANTI K VIDĚNÍ V PRAZE...

st - 21 / 11 / 2012 19:00 hod. Tispsport Arena	HC LEV PRAHA VS. M. O. ATLANT MYTIŠCI
pá - 23 / 11 / 2012 19:00 hod. Tispsport Arena	HC LEV PRAHA VS. LOKOMOTIV JAROSLAVL
st - 5 / 12 / 2012 19:00 hod. Tispsport Arena	HC LEV PRAHA VS. HC TORPEDO N. NOVGOROD

Vstupenky již nyní v prodeji na Zákaznickém centru Tispsport areny a na www.ticketportal.cz
www.levpraha.cz

RADKA FIŠAROVÁ
KONCERT
 „nejen francouzských šansonů“
 DIVADLO HYBERNIA
 21. 12. 2012
 19:00

Karel Gott
AGROFERT Tour 2012
 8. 12. 2012, 20:00 hod.
 O2 ARENA, PRAHA
 O₂ arena uvádí

Vstupenky v prodeji v síti sazkaticket www.sazkaticket.cz

Generální partner Tour: **AGROFERT**
 Mediální partneri Tour: **barrandov** **EMPORE** **BLEK**

MODRÁ PYRAMIDA TOUR
OLYMPIC 50 LET
 už jiny nebudem...
 BEST LA

1. 12. 2012
 19:00
 O2 ARENA PRAHA
 O₂ arena uvádí

VSTUPENKY V PRODEJI V SÍTI SAZKATICKET WWW.SAZKATICKET.CZ
www.olympic50.cz

Modrá pyramida
 Váš ráj na finance

deník, OKO, OČKO, Best SPORT ARENA

INZERCE

Heřmánek



Základní škola - Matuřská škola - Jesle

přijímáme děti do 1. - 3. třídy ZŠ na Ládví a do 1. - 4. třídy ZŠ v Hor. Počernicích

Praha 8 – Ládví, Rajmonova 1199/4 (350 m od metra C Ládví)
Praha 9 – Horní Počernice, Stoliňská 2417/41a (1,2 km od metra Černý Most)

www.prorodinu.cz

- rozvoj talentů a individuální přístup (12-15 dětí ve třídě)
- přátelský a tvořivý přístup, prostředí respektu a úcty
- rozvoj komunikace, výuka dramatické výchovy
- od 1. třídy výuka angličtiny s rodilým mluvčím
- matematika a přírodní vědy názornou formou, pokusy, pozorování
- výuka etiky a základů křesťanství

Dny otevřených dveří 10. a 17. 1. 2013
Lápis 17, 24 a 31. ledna 2013



informace a přihlášky
na www.prorodinu.cz
nebo na tel.: 606 416 930



Gavlas www.BytyBrandys.cz **HELIOS TECH**

Brandys nad Labem

Na Vinici

Nejlevnější byty v Praze a okolí!



- 20 minut autobusem PID na metro Černý most (zastávka před domem)
- Byty od 900 000 Kč vč. DPH - Kuchyňská linka v ceně
- Dokončení zima 2012/2013

Brandys@gavlas.cz - tel.: 800 522 222
www.gavlas.cz/brandys
Navštivte vzorový byt!



DDM Praha 9

Předvánoční čas v Domě dětí a mládeže na Proseku

Dům dětí a mládeže, Měšická 720, Praha 9-Prosek,
tel.: 286 884 456, fax.: 286 884 457, gsm.: 605 486 587, e-mail: info@ddmpraha9.cz,
www.ddmpraha9.cz.

Vánoční keramika

1. prosince 2012 a 15. prosince 2012,
10.00 – 13.00

Věk: 4 až 10 let a rodiče

Cena: 160 Kč dítě, 300 Kč dospělý -
rodič (nad 18 let) – cena platí pro obě
soboty.

Vyrobíme si sošky Ježíška, Marie a
Josefa jako skutečnou rodinu, jako
lidské postavy, které denně potkáváme,
jako první posvátnou trojici. Dokud jsou
lidé dva, jsou pouze pár. S tím třetím
přichází kouzlo.

Mikulda to ví!

5. prosince 2012, 16.00 – 19.00

Věk: 2 až 10 let a rodiče

Cena: 30 Kč

Pojďte a vydejte se s námi na cestu...
Vlastně tak trochu i nebezpečnou
výpravu. Kam? Do kraje ticha, světla a
tajemných bytostí. Chytněte se za ruku
mamky a taťky, nebo babičky a dědy

a nezapomeňte přibalit nějaký malý
dárek pro pana Mikuláše (ale pozor,
jen vyrobený dětmi, jiný ne). Mikuláš
a anděl i čert Medvědán už o vás ví
a těší se na každého malého poutníka.
S sebou nezapomeňte: přezůvky, malý
dárek pro Mikuláše, balíček s nadílkou
(čitelně označený jménem a příjmením
dítěte – převezmeme na místě).

Víkendový patlák

15. prosince 2012, 8.00 – 19.00

Věk: od 9 let

Cena: 100 Kč (v ceně zahrnut model
letadla a barvy)

Přijďte se schovat před shonem Vánoc
a vyzkoušet si šikovnost svých rukou
na jednoduchém plastickém modelu
legendárního letadla druhé světové
války.

Přejeme příjemné, poklidné Vánoce
naplněné dětskou radostí a smíchem.

Bezplatná právní poradna

Tato služba je poskytována sociálně slabším občanům, kteří nemohou za právní služby platit a mají trvalý pobyt na území Prahy 9. V poradně ve Vysočanech se zabývají řešením bytové problematiky a problematiky mezilidských vztahů, v poradně na pracovišti Prosek řeší občanskoprávní, obchodní a další agendy.

VYSOČANY

7. 11., 14. 11., 21. 11., 28. 11.
5. 12., 12. 12., 19. 12.

V hale nové radnice
u infocentra se v den termínu
konání bezplatné právní
poradny budou rozdávat od
14.30 do 16.30 pořadová
čísla. K poskytnutí služby je
třeba doložit doklad totožnosti
s trvalým pobytem na území
Prahy 9-Vysočany, Libeň,
Střížkov, Prosek, Hloubětín,
Hrdlořezy.
Právní poradenství se poskytuje
v 1. patře, místnost 106.

PROSEK

7. 11., 21. 11.
5. 12., 19. 12.

V infocentru Polikliniky Prosek se v den
termínu konání bezplatné právní
poradny budou rozdávat od 14.30 do 16.30
pořadová čísla. K poskytnutí služby je
třeba doložit doklad totožnosti s trvalým
pobytem na území Prahy 9-Vysočany,
Libeň, Střížkov, Prosek, Hloubětín,
Hrdlořezy.
Právní poradenství se poskytuje na
detašovaném pracovišti ÚMČ Praha 9,
Polikliniky Prosek.
Veškeré informace o provozování právní
poradny a o možnosti o tuto službu
žádat vám budou poskytnuty v obou
infocentrech.

Bezplatná právní poradna Exekutorského úřadu Prahy 9

Sociálně slabší občané, kteří nemohou za právní služby platit a mají trvalý pobyt na území Prahy 9, mohou bezplatně využít i rad právníků Exekutorského úřadu Prahy 9.

Otázky kolem exekučních řízení zodpoví odborníci Exekutorského
úřadu Prahy 9 v 1. patře vysočanské radnice, místnost 106, od 14.00
do 15.00 v termínech 7. 11., 14. 11., 21. 11., 28. 11., 5. 12. a 12. 12.
Pořadová čísla se budou rozdávat od 13.30. K poskytnutí služby je
třeba doložit doklad totožnosti s trvalým pobytem na území Prahy
9-Vysočany, Libeň, Střížkov, Prosek, Hloubětín, Hrdlořezy.

Vysočanská „V“ v době adventu

Akce pro seniory, kteří trvale bydlí na devítce v působnosti Úřadu Městské části Praha 9, Sokolovská 14.

5. prosince

Výlet na Výstavu vánočních ozdob ze soukromé videofiskální sbírky Odjezď vlakem z nádraží Libeň v 10.48 do Roztok u Prahy, prohlídka výstavy spojená s vycházkou anglickým parkem. Fyzicky zdatnější mohou sami absolvovat procházku podél Vltavy k psímu útulku V Zámčích a odsud odjet domů autobusem.

6. prosince od 14 hodin

Vlastní výrobek zpřijemní Vánoce Vytvořte si sami svíčky s medovými svíčkami. Vysočanská radnice, Sokolovská 14, Praha 9, velká zasedací místnost. Zdarma.

11. prosince od 14 hodin

Vánoční písničkový pořad v Divadle Gong Eva Dvořáčková a Václav Ševčík Vstup do sálu od 13.30 do naplnění kapacity sálu. Zdarma pouze senioři z MČ Praha 9 v působnosti úřadu Sokolovská 14.

17. prosince od 18 hodin

Koncert: Jakub Jan Ryba – Česká mše vánoční Svatyně Krista krále, Kolbenova ulice, Praha 9-Vysočany

Doručujeme:

12. prosince od 14 do 18 hodin Toulcův dvůr – Vánoce na statku ve znamení zvonů, zvonků a zvonečků Tradiční předvánoční setkání – atmosféra vůní, chutí a dárečků. Vstup pro seniory – 30 korun.

Nepřehlédněte!

8. ledna 2013 od 14 hodin Exkurze do hotelu Šroubek Pro zájemce bez rozdílu bydliště. Prohlídka hotelu spojená s výkladem ing. Stěničky, občerstvení v podobě kávy a zákusku. Vstup 120 korun. Zájemci, hlase se u Renáty Píchové do 20. prosince 2012 telefonicky na č. 283 091 426, nebo 728 142 627.

Jubilanti

80 let

Marie Muchová
František Froněk
Jaroslav Maršík
Jan Šašák
Michael Liška
Marie Masojídková
Josef Fusek
Bohumil Hubený
Marie Havránková
Marie Zedníčková
Stanislav Bubík
Jiří Šimon
Marie Hejtmanová
Anna Ištvánková
Anděla Kroutilíková
Kamila Tůmová
Milan Šára
Jaroslav Holeček

85 let

Josef Neček
Lidmila Hájková
Jaroslav Dupal
Jaroslav Medved
Vladimír Šinágl
Marie Nejedlá
Věra Poláková
Jana Štěpánková
Jitka Rýčlová
Jaroslava Havlová
Miluše Žáková
Jaroslav Sedláček
Květa Bártová
Olga Šilhanová
Dana Hájková
Jozef Šoltész

90 let

Miroslava Polednová
Bedřiška Vejdovská
Ludmila Ondráková

91 let

Jarmila Hradecká

93 let

Karel Havlík
Marie Ortčígerová
Emil Reil

Svatby

65 společně prožitých let oslavili 29. října manželé Olga a František Bystřických z Libně



Diamantovou svatbu – 60 let společného života – oslavili v říjnu manželé Jaroslava a Zdeněk Kučerovi z Proseka

Zlatou svatbu – 50 let společného života – oslavili v listopadu manželé Jana a Jaroslav Dobiášovi z Proseka



Blahopřejeme!

V této rubrice jsou zveřejňována pouze jména jubilantů, kteří k tomu dali písemný souhlas.

Máte problém? Zkuste ho řešit ve skupině

Intervenční centrum Praha na svém novém působišti na adrese Praha 8, Modřínová 1 opět otevřelo bezplatnou podpůrnou skupinu pro ženy ohrožené domácím násilím.

Máte-li zájem o účast ve skupině v roce 2012/13, volejte do Intervenčního centra Praha na mobil 739 592 066, tel.: 281911883. Pokud máte zájem o bezplatné poradenství, ozvěte se také, domluvíme se na schůzce. Intervenční centrum Praha na ochranu proti domácímu násilí nabízí sociální, psychologické a právní poradenství. Konzultace probíhá diskretně a může být anonymní.

Komu je skupina určena?

Skupina je určena lidem, kteří řeší nejrůznější obtíže v rodině a mají zájem o pomoc a podporu při po-

stupném zvládnání svých problémů. Socioterapeutická skupina má dobrý vliv na posílení sebevědomí žen, které zažily konfliktní vztah nebo řeší problémy s dospělými dětmi. Skupina pomáhá ženám získat dovednosti vedoucí k větší sebejistotě při řešení různých životních situací. Vedoucí skupiny psycholožka Zuzana Chomová má s terapeutickou skupinou dobré zkušenosti: „Ženy si pochvalují, že jim skupinová terapie pomáhá právě nasloucháním a sdílením příběhů druhých žen s podobnými životními zážitky.“ Účast ve skupině posiluje sebevě-

domí a může vést ženu k lepšímu náhledu na situaci, k hledání kompromisů a ke konstruktivní dohodě při řešení konfliktu. Při diskusích ve skupině se ženy učí hovořit o problémech, diskutovat o nich, stát za svým názorem nebo umět přijmout přijatelný kompromis. Spory se mohou týkat partnerského soužití, komunikace s dětmi, jednání na úřadech nebo mezilidských vztahů v práci. Ve skupině mohou ženy získat potřebnou podporu i v době rozvodu, kdy se s partnerem např. snaží dohodnout o nezletilých dětech. K dispozici je i psycholožka.

Individuální poradenství

Pro ty, které se obávají skupinové terapie v Intervenčním centru – její dynamiky, diskuse a komunikace ve skupině, je vhodné individuální poradenství u psychologa. Po čase a na doporučení psychologa může později klientka přejít z individuální péče do skupinové terapie. <

red

Nebezpečné dluhy

Dvě osvětové přednášky na téma finanční gramotnost zorganizoval v říjnu a listopadu sociální odbor Úřadu Městské části Praha 9.

Zkušená lektorka z občanské poradny sdružení Remedium seznámila přítomné s problematikou vzniku dluhů a možnými způsoby jejich řešení. Nechyběly praktické příklady a prostor byl dán i četným dotazům ze strany účastníků.

Pro ty, kteří se seminářů nemohli zúčastnit, uvádíme kontakt na sdružení, jež poskytuje bezplatné poradenství: REMEDIUM Praha, Křišťanova 15, 130 00 Praha 3, tel.: 272 743 666, obcanskaporadna@remedium.cz, www.remedium.cz. <

<mt

Společenské centrum pro seniory Prahy 9 v prosinci

Společenské centrum pro seniory Prahy 9 (Klub seniorů Prosek), Harrachovská 422/2, Praha 9-Prosek,
www.ssspraha9.cz, telefon: 286 582 298, mobil: 724 905 785

3. 12. 2012 – pondělí

Vánoční výlet na zámek do Hrádku u Nechanic. Odjezd v 9.00 od metra Vysočanská autobusem. Cena 300 Kč. Urychleně se přihlaste na shora uvedeném čísle nebo adrese. Příjezd asi v 16.00.

Cvičení pro seniorky 55+ - od 14.00 do 15.00 (cílené na uvolnění bloků krční, bederní, křížové oblasti včetně posílení pánevního dna)
Cvičení pro seniorky 55+ - od 15.00 do 16.00 (cílené na uvolnění bloků krční, bederní, křížové oblasti včetně posílení pánevního dna)

4. 12. 2012 – úterý

Angličtina pro seniory (začátečníci) – lektorka od 9.00 do 10.00
Angličtina pro seniory (pokročilí) – lektorka od 10.15 do 11.15
Angličtina pro seniory (začátečníci) – lektor od 9.45 do 10.45
Cvičení pro muže seniory 55+ – od 10.00 do 11.00
Angličtina pro seniory (pokročilí) – lektor od 11.00 do 12.00
Francouzština pro seniory – (úplní začátečníci) od 12.00 do 13.00
Čajovna – Klub historie – přednáška Manželky československých prezidentů od 13.00 do 14.00
Klub zadán pro Mikulášskou besídku – od 14.00 do 18.00

5. 12. 2012 – středa

Zdravotní rekondiční cvičení pro seniory – od 9.00 do 10.00
Bridž pro seniory – od 10.00 do 12.00
Kavárnička pro starší a pokročilí: od 13.00 do 16.00. Setkání s hudbou – Francouzské koledy; Významné ženy v historii (Francie a její významné dámy); Dílny – (vystřihované staro-české dekorace do oken)

6. 12. 2012 – čtvrtek

Zdravotní rekondiční cvičení pro seniory – od 9.00 do 10.00
Angličtina pro seniory (úplní začátečníci) – od 9.00 do 10.00
Pilates pro seniory (nové cvičení) – od 10.15 do 11.15
Úřední hodiny pro seniory a osoby se ZTP – od 12.00 do 13.00
Zadáno pro Klub důchodců (vede Květa Karbulková) – od 13.00 do 16.00

7. 12. 2012 – pátek

Zdravotní a rekondiční cvičení pro seniory – od 9.00 do 10.00
Angličtina pro seniory (pokročilí) – od 12.00 do 13.00

Nordic Walking (sejdeme se s trekkingovými holemi od 14.00 do 18.00 v metru Střížkov, 1. vagon ve směru jízdy do centra; „Cesty ke světlu Zd. Hajný, Praha 4 – Háje“)

10. 12. 2012 – pondělí

Zdravotní rekondiční cvičení pro seniory – od 9.00 do 10.00
Německý jazyk pro seniory – od 10.15 do 11.15
Úřední hodiny pro seniory a osoby se ZTP – od 12.00 do 13.00
Cvičení pro seniorky 55+ – od 14.00 do 15.00 (cílené na uvolnění bloků krční, bederní, křížové oblasti včetně posílení pánevního dna)
Cvičení pro seniorky 55+ – od 15.00 do 16.00 (cílené na uvolnění bloků krční, bederní, křížové oblasti včetně posílení pánevního dna)

11. 12. 2012 – úterý

Angličtina pro seniory (začátečníci) – lektorka od 9.00 do 10.00
Angličtina pro seniory (pokročilí) – lektorka od 10.15 do 11.15
Angličtina pro seniory (začátečníci) – lektor od 9.45 do 10.45
Cvičení pro muže seniory 55+ – od 10.00 do 11.00
Angličtina pro seniory (pokročilí) – lektor od 11.00 do 12.00
Francouzština pro seniory – (úplní začátečníci) od 12.00 do 13.00
Čajovna – Klub historie – Přednáška od 13.00 do 14.00
České šlechtické rody
Cvičení na židlích pro seniory a osoby se ZPS – od 14.00 do 15.00



Přejeme klidné a pohodové Vánoce

12. 12. 2012 – středa

Zdravotní rekondiční cvičení pro seniory – od 9.00 do 10.00
Bridž pro seniory – 10.00–12.00
Kavárnička pro starší a pokročilí: od 13.00 do 16.00 Setkání s hudbou – Vánoční spirituály; České šlechtičny a královny v politice; Dílny – vánoční květináč a zvoneček (découpage)

13. 12. 2012 – čtvrtek

Zdravotní rekondiční cvičení pro seniory – od 9.00 do 10.00
Angličtina pro seniory (úplní začátečníci) – od 9.00 do 10.00
Pilates pro seniory (nové cvičení) – od 10.15 do 11.15
Úřední hodiny pro seniory a osoby se ZTP – od 12.00 do 13.00
Zadáno pro Klub důchodců (vede Květa Karbulková) 13.00–16.00

14. 12. 2012 – pátek

Zdravotní rekondiční cvičení pro seniory – od 9.00 do 10.00
Deskové hry pro osoby se ZTP a seniory – od 10.00 do 12.00
Bazar (poslední v tomto roce) – od 11.00 do 12.00
Angličtina pro seniory (pokročilí) – od 12.00 do 13.00

17. 12. 2012 - pondělí

Zdravotní a rekondiční cvičení pro seniory – od 9.00 do 10.00
Německý jazyk pro seniory – od 10.15 do 11.15
Úřední hodiny pro seniory a osoby se ZTP – od 12.00 do 13.00
Cvičení pro seniorky 55+ – od 14.00

do 15.00 (cílené na uvolnění bloků krční, bederní, křížové oblasti včetně posílení pánevního dna)
Cvičení pro seniorky 55+ – od 15.00 do 16.00 (cílené na uvolnění bloků krční, bederní, křížové oblasti včetně posílení pánevního dna)

18. 12. 2012 – úterý

Angličtina pro seniory (začátečníci) – lektorka od 9.00 do 10.00
Angličtina pro seniory (pokročilí) – lektorka od 10.15 do 11.15
Angličtina pro seniory (začátečníci) – lektor od 9.45 do 10.45
Cvičení pro muže seniory 55+ – od 10.00 do 11.00
Angličtina pro seniory (pokročilí) – lektor od 11.00 do 12.00
Francouzština pro seniory – (úplní začátečníci) od 12.00 do 13.00
Čajovna – Klub historie – Přednáška od 13.00 do 14.00 hodin. Vánoční nálada
Cvičení na židlích pro seniory a osoby se ZPS – od 14.00 do 15.00

19. 12. 2012 – středa

Zdravotní rekondiční cvičení pro seniory – od 9.00 do 10.00
Bridž pro seniory – 10.00–12.00
Vánoční Kavárnička pro starší a pokročilí: od 13.00 do 16.00.
Zajímavé ženy v české historii, aneb co v učebnicích nenajdete; Vánoční tombola (aukce) – kdo chce, přinese s sebou dárky; ochutnávka vánočního cukroví; Dílny (drátované korálkové vločky a andělíčky)

20. 12. 2012 – čtvrtek

Zadáno pro Klub důchodců (vede Květa Karbulková) – 12.00–17.00

POZNÁMKA:

- Zájemci o výuku Německého a Francouzského jazyka hlase se, prosím, co nejdříve v Klubu seniorů v Harrachovské 422/2 na Proseku (mobil: 724 905 785)
- Služby kadeřnice
- Služby masérky
- Prodej nového oblečení za nízkou cenu – bazar

INZERCE

PROVÁDÍME VYKLÍZEČÍ PRÁCE

VŠEHO DRUHU, STĚHOVÁNÍ PO CELÉ PRAZE A OKOLÍ, AUTODOPRAVA, ZIMNÍ ÚDRŽBA OBJEKTŮ (ODLEHČENÍ STŘECH OD SNĚHU AP.), ZEDNICKÉ A MALÍŘSKO-LAKÝRNICKÉ PRÁCE.

e-mail: profiglobal@seznam.cz
tel.: 725 166 632, 773 176 317

Rodiče, bude líp!

S některými dětmi v mateřských školách jsou prý potíže, alespoň podle informací dostupných z denního tisku. Mnohé nemají ani základní hygienické návyky, neumějí držet příbor, tužku, neposlouchají ani nereagují na příkazy, nejsou zvyklé na tzv. záměrnou činnost, tedy být chvíli v klidu, potichu, dávat pozor, poslechnout si, co mají dělat. Je to tím, že jim rodiče při výchově dávají až příliš velkou volnost? A jak vychovat z dítěte človíčka, který nemá potíže s kázní? O rady jsme požádali odborníka na slovo vzatého, ředitele Pedagogicko-psychologické poradny pro Prahu 3 a 9 PhDr. Petra Klímu.

Pane doktore, jak by tedy měla vypadat správná výchova?

Výchovné styly jsou různé – od velmi striktního, přísného až po zcela liberální, kdy děti mají volnost bez hranic. Nezdá se, že by výchova bez pravidel vedla k úspěchu. Prof. Zdeněk Matějček vždycky říkal, že děti potřebují hranice, jinak znejistí. Nebojme se dát dětem volnost s prostorem pro spontánní vývoj, zároveň ale stanovme i rozumné hranice, které by měly respektovat.

Kdy je vhodné začít dětem stanovovat limity?

S tím začínáme přirozenou cestou velmi brzy. Například se snažíme, aby si děti zvykaly na běžné rituály. Ráno se snídá, v poledne obědvá, večer večeří, v určitou hodinu se chodí spát. Je velmi pravděpodobné, že si dítě tato a další pravidla neosvojí hned. Budme trpěliví stejně jako v celé další výchově. I když se může někdy zdát, že nás děti vlastně ani moc nevnímají, nebojme se. Vše dobré, o co se ve výchově pokoušíme, se nikam neztratí a mnohdy se zcela nečekaně



PhDr. Petr Klíma vystudoval psychologii se specializací na dětskou psychologii na FF UK Praha. V Pedagogicko-psychologické poradně pro Prahu 3 a 9 působí již 35 let, v současné době jako její ředitel.

objeví. Děti berou rodiče vážněji, než si myslíme.

To se snadno říká, ale když donekonečna opakujete dítěti, že například nemá říkat sprosté slovo a ono ho stejně vysloví, co pak?

Vycházím z toho, že doma sprostě nemluvíte, protože v opačném případě budete výchovně bezbranní. Pro děti, byť to tak někdy nevypadá, je rodič velkou autoritou, vzorem. Pokud doma sprostě skutečně nemluvíte a vaše dítě nepatřičná slova používá, je třeba opakovaně dát srozumitelně najevo váš nesouhlas. Pokud vás dítě „silnou“ mluvou i nadále provokuje, nebojte se ho lehce plácnout přes zadek. Zdůrazňuji ale lehce. Dáváte najevo svůj postoj.

Takže lehký tělesný trest při výchově nevádí?

Nenazýval bych to snad ani tělesným trestem, spíše signálem, že dítě dělá i po upozornění něco, s čím nesouhlasíme. Nesmí se jednat o otloukání, stejně jako dítě nesmí odnášet naše neúspěchy či špatné nálady. Když už jakkoli trestáme, nesmíme též zapomenout, že každý trest musí být srozumitelný s dobrým koncem, tedy se smířením nejpozději večer před spaním.

Občas se stává, že rodič trestá s horkou hlavou a pak ho to mrzí.

Je na místě omluva, nebo tím utrpí jeho autorita?

Od milovaného rodiče dítě unese i drobnou nespravedlnost, není ale od věci se mu omluvit. Svou rodičovskou autoritu tím jen posílíme.

Jak dosáhnout toho, aby dítě umělo správně držet tužku, používat příbor...

To všechno se naučí, když mu to rodič bude ukazovat. Po třetím roku věku můžete zkusit dávat svému dítěti do rukou tužku, pastelky, příbor... Když ale nebude chtít, nevnučujte mu je. Sáhnut po nich by mělo přirozeně. Do podobných činností se zpočátku nechce hlavně chlapcům. Ale pokud jim například tužku budete opakovaně nenásilně nabízet, budete ukazovat, jak sami nebo se starším sourozencem malujete, obvykle se postupně přidají. Cesta vpřed vede velkými pochvalami i za malé pokroky. Myslím, že děti obecně málo chválíme. Možná proto mají mnozí dospívající malé sebevědomí.

A existuje návod, jak naučit dítě na nočník nebo toaletu?

Je to stejné jako s malováním. Musíte to nenásilně zkoušet. A až přijde čas, chození na nočník nebo toaletu „naskočí“ samo. Je třeba říci, že v tomto směru jsou dívky výrazně šikovnější než kluci. Když máte doma tříleté dítě, které nočník odmítá, nedávejte ho – může-

te-li – do školky a ještě chvíli vydržte doma. Pamatuji se na případ chlapce, který začal s nočníkem kamarádřit až ve svých čtyřech letech. Chápu, že rodiče byli znepokojeni, ale pokud lékařská vyšetření ukazují, že dítě má všechny fyziologické funkce v pořádku, není důvod k panice. Mezi dětmi jsou obecně velké individuální rozdíly. Srovnávání na dětských hřištích může mnohé maminky velmi znejistit.

Co říkáte na stesky, že se děti nedokážou soustředit, nedělají, co se po nich chce?

Nemůžeme chtít po tříletém dítěti, aby bylo soustředěné. Na to je příliš malé. Dělejme s ním, co ho baví, co ho těší, nabízejme další činnosti a postupně pomalu prodlužujeme dobu, po níž se jim věnujeme. Nic však nelámejme přes koleno. Než vaše dítě půjde do základní školy, má ještě rok ve školce na to, aby se jako předškolák všechno naučilo. Rodičům vždycky říkám: Nebojte se, bude líp.

A co dělat, když dítě nechce do školky?

Jestliže vaše dítě nechce do školky, ráno do ní jde s pláčem, ale poté, co si ho paní učitelka převezme, je v pohodě, pak si nedělejte zbytečné starosti. Když ale vaše dítě pobyt ve školce opakovaně po delší období probrečí, může to znamenat, že ještě není pro život v kolektivu zralé. V tom případě je lepší s chozením do školky ještě nějakou dobu počkat. Tříleté dítě ještě společností stejně starých vrstevníků obvykle příliš nelyhává, ale už čtyřleté se do kolektivu chce zapojit a pětileté kamarády vysloveně potřebuje.

Na co by rodiče při výchově nikdy neměli zapomenout?

Jak říkal prof. Matějček: nejdůležitější je přijetí dítěte. Výchovou sice leccos můžeme ovlivnit, podstatné je ale respektovat dítě s jeho vlastnostmi i individuálními odlišnostmi.

Zaujala vás tato tematika? Napište nám, jaká témata rozhovorů s dalšími dětskými psychology by vás zajímala. Kontakt: dolejšovak@praha9.cz.

Ptala se: Marie Kurková

Jak se na Proseku uspávali ježci

V době, kdy se příroda ukládá ke spánku, uspořádal odbor školství a evropských fondů Městské části Praha 9 ve čtvrtek 8. listopadu 2012 druhý ročník barvitě akce pro malé děti Lampionový průvod aneb uspávání ježků. A opět se na ní sešlo více než tisíc lidí.

Dětem zazpívali mladí zpěváčci ze Základní umělecké školy Učňovská v Praze 9 a divadélko zahrály děti ze Základní umělecké školy na Proseku. Příjemnou podzimní atmosféru doladila vůně skořice z trdelníků a hudba Šípa a Uhlíře. V ježkovišti jsme společně uspali stovky nápaditě vyrobených ježků.

Akci sponzorovala společnost Kolektory Praha, a. s., a mediálně projekt podpořila společnost Brand New, s. r. o.

Děkujeme všem příchozím za hojnou účast a věříme, že při dalším ročníku budete znovu s námi! Nejzdařilejší ježci, které děti vytvořily, budou vystaveny ve foyer vysočanské radnice od 19. listopadu do 21. prosince 2012.

◀ **Váš ježek Arnošt**



Uspávání ježků se zúčastnili i představitelé MČ Praha 9 (zleva) místostarosta Marek Doležal, starosta Jan Jarolím a radní pro školství Zuzana Kučerová



Co všechno se našlo v ježkovišti...



Průvod příznivců ježků



V centru dění

INZERCE



**NEJVĚTŠÍ ČESKÉ LYŽAŘSKÉ
HVĚZDY TADY TRÉNOVALY
NA SVÉ NEJRYCHLEJŠÍ ČASY.
ZKUSÍTE JE PORAZIT?**

Připravte se, pozor, start! Chyťte stopu českých lyžařských hvězd. Dlouhé chvíle plné snažení se jim vrátily v podobě olympijských medailí. Za jejich úspěchem stojí jistě i zdejší pohostinnost a nádherná krajina, která je každý den nabíjele vítěznou energií. Nyní tyto kopce rády přivítají i vás. Odstartujte a jeďte zažít příběh své rodinné dovolené právě sem.

Česká republika. Místo pro váš příběh.

CzechTourism

www.kudyznudy.cz

Termíny zápisu prvňáčků pro školní rok 2013/2014



ZŠ Novoborská

Termín zápisu: 16. a 17. ledna 2013 – 14.00 až 18.00
Den otevřených dveří pro rodiče dětí z přípravných tříd
8. ledna 2013 (8.15 – 10.00)
Den otevřených dveří pro rodiče budoucích prvňáčků
9. ledna 2013 (8.15 – 10.00)

ZŠ Balabenka

Termín zápisu: 30. a 31. ledna 2013 – 14.00 až 18.00
Den otevřených dveří pro rodiče budoucích prvňáčků
9. ledna 2013 (7.55 – 10.00)

ZŠ Litvínovská 600

Termín zápisu: 8. a 9. února 2013
pátek 8. února – 14.00 až 18.00

sobota 9. února – 9.00 až 12.00

Den otevřených dveří pro rodiče budoucích prvňáčků
10. ledna 2013 (8.00 – 10.00 a 14.00 – 16.00)

ZŠ Špitálská

Termín zápisu: 23. a 24. ledna 2013 – 14.00 až 17.00
Den otevřených dveří pro rodiče budoucích prvňáčků
15. a 16. ledna 2013 (8.00 – 12.00)

ZŠ Litvínovská 500

Termín zápisu: 13. a 14. ledna 2013

13. ledna – 13.00 až 19.00

14. ledna – 13.00 až 18.00

Den otevřených dveří pro rodiče budoucích prvňáčků
středa 28. listopadu 2012 – 14.00 až 19.00

Co byste měli vědět, než půjdete k zápisu dětí do první třídy

- k zápisu je nutné přijít osobně s dítětem, jeho rodným listem a občanským průkazem zákonného zástupce
- zapsány budou děti narozené od 1. 9. 2006 do 31. 8. 2007 a děti, které měly v minulém školním roce odklad povinné školní docházky
- v případě, že rodiče uvažují o odkladu povinné školní docházky, s dítětem k zápisu přijdou také. Při zápisu si vyzvednou formulář žádosti o odklad
- k vyplněné žádosti o odklad musí zákonný zástupce doložit doporučení obvodního dětského lékaře dítěte nebo doporučení obvodní pedagogicko-psychologické poradny. Žádost s dokladem doručí zákonný zástupce školy nejpozději do 31. května 2013

INZERCE

PROSECKÉ SKÁLY
Nový developerský projekt
v jedinečné lokalitě Praha 8

BALKÓNY A TERASY

VÝTAH

ZABEZPEČOVACÍ ZAŘÍZENÍ

BEZPEČNOSTNÍ DVEŘE

VILOVÁ ČTVRŤ V KLIDNÉ ZÓNĚ

GARÁŽOVÉ STÁNÍ

24 bytových jednotek 1+kk/3+kk

vynikající dopravní spojení

www.proseckeskaly.cz

DEVELOPER: FORTEX - AGS, a.s., tel.: +420 602 531 103
INFORMACE O PROJEKTU: CENTURY 21, tel.: +420 725 293 125

Century 21
REALITY 21

Poliklinika Prosek, a. s., lůžkové oddělení následné péče

Lékařem je tady i nakažlivý optimismus

Ocitnete-li se v lůžkové části oddělení následné péče Polikliniky Prosek, neprijde vám, že jste v nemocnici. Můžete to přičítat teplým barvám na stěnách, spíše malým prostorám, chápavému personálu, erudovanému odbornému přístupu, faktu, že se tu léčí lidé, kteří věří, že nejhorší už mají za sebou, nebo – což se asi nejvíce blíží pravdě – všemu najednou.

„Pacienti k nám přicházejí z chirurgických, ortopedických, interních či neurologických oddělení a důvod jejich hospitalizace u nás musí být přísně zdravotní. Jsme totiž zařízením, které se zaměřuje na doléčovací a ošetrovatelsko-rehabilitační péči, která je hrazená ze zdravotního pojištění. Většinou k nám tedy chodí lidé po operacích nebo mozkových příhodách,“ vysvětluje MUDr. Eva Kunstátová, primářka lůžkové části oddělení následné péče Polikliniky Prosek, které je akreditovaným pracovištěm SAK (Spojená akreditační komise).

Na lůžkovém oddělení následné péče vládne nemocniční režim. Denně je vizita, lékař podle stavu pacienta upravuje rehabilitace, které tvoří základ léčby, medikace nebo posílá pacienty na další vyšetření.

Rehabilitace pod vedením zkušených fyzioterapeutek čeká pacienty od pondělí do soboty, v individuálních případech pak probíhá ošetrovatelská rehabilitace také v neděli. Lékařský dozor o víkendech a svátcích, není-li přítomen lékař z oddělení, zajišťuje Lékařská služba první pomoci, která

sídlí na stejné chodbě prosecké polikliniky.

„Je důležité říci, že naše oddělení nesupluje sociální zařízení,“ dodává vrchní sestra Mgr. Renata Kroupová. „Nemůžeme přijímat lidi se sníženou soběstačností, kterou zapříčinily chronické problémy a jejichž stav se už nebude lepší. Jim poskytují pomoc sociální zařízení.“

Všechno jako na dlani

Předností malých prostorů je, že se v nich využije každý centimetr čtvereční a lidé v nich k sobě mají blíž. Platí to i pro lůžkovou část oddělení následné péče. Je tu vyšetřovna, přípravná jídelna a největší místnost je vyhrazena pro rehabilitaci. Pětadvacet lůžek se nachází v malých pokojíčkách (jedno-, dvou-, tří- a jedním čtyřlůžkovém), dlouhá chodba poskytla

Dnes končím léčbu, díky krásnému prostředí, důkladné zdravotnické péči, ale také laskavému a chápavému přístupu a nakažlivému optimismu všech pracovníků jsem se cítila den ode dne silněji. Jsem vám všem vděčná. Díky. M. L.

Bylo to zde super, při zachování osobní svobody a maximální profesionální péči všech lékařů i sestřiček. Moc děkuji je slabé slovo za návrat ke zdraví. K.B.



Společenská místnost a jídelna v jednom

místo bezbariérovému sociálnímu zařízení a společenské místnosti a jídelně v jednom. Snídaně, obědy i večere se tu mění v malá společenská setkání a z porcelánových talířů „nemocniční“ strava také lépe chutná. Jídlo sem vozí z Nemocnice Bulovka, ale dochucené a pěkně servírované chutná téměř jako od maminky.

„Dojít si k jídlu je součástí rehabilitace, stejně jako fakt, že tu naši pacienti nepobíhají v pyžamech nebo

nočních košilích. Kromě toho, že by se to při cvičení příliš nehodilo, je denní oblečení signálem pro jejich psychiku, že vlastně už nejsou nemocní, jen je tělu třeba trochu pomoci, aby zase fungovalo, jak má,“ usmívá se vrchní sestra.

Dlužno podotknout, že malé prostory s sebou bohužel nesou i omezení. Na tomto oddělení Polikliniky Prosek například nedovolují přijímat pacienty, kteří jsou zcela upoutáni na lůžko.

Co byste měli vědět

Třebaže všechny pokoje jsou nadstandardně vybaveny, připlatíte si – kromě zákonem stanoveného poplatku za pobyt v nemocnici – jen na jedno- a dvoulůžkových. Na ostatních pokojích jen pokud si nadstandardní službu objednáte. Lůžkové oddělení následné péče je celý rok téměř plně obsazeno. Domluvit se na objednání není složité, stačí se předem informovat přímo na oddělení polikliniky, či využít webové stránky www.poliklinikaprosek.cz.

Text a foto: Marie Kurková

Nová praktická lékařka na Proseku

V Poliklinice Prosek otevřela novou ordinaci praktická lékařka MUDr. Beata Procházková. Pacienti, kteří hledají praktického lékaře, mohou volat tel.: 266 010 140.



Rehabilitace

Slavte, je tu advent!

Nemáte nakoupené dárky, naleštěná okna a připálili jste zázvoroky? Klid! Advent je přece už od 11. století dobou očekávání a rozjímání.

Advent začíná čtvrtou nedělí před Štědrým večerem (letos je to 2. prosince) a trvá do 24. prosince, tedy začátku Vánoc. Každá z nedělí přitom má své označení – železná, bronzová, stříbrná a zlatá.

„Advent byl dobou očekávání příchodu Spasitele na svět. Označení advent pochází z latinského *adventus*, což znamená příchod,“ vysvětluje ThDr. Stanislav Prokop, který je od roku 1979 farářem u kostela sv. Václava na Proseku, a pokračuje: „První adventní neděle navíc začínal – na rozdíl od toho kalendářního – liturgický rok. Křesťané totiž počítali čas od narození Krista, takže události byly datované buď před, nebo po narození Krista.“

Mše

K adventu patří rozjímání a návštěvy kostela. „S touto dobou je také spojen zvyk ranní mše svaté ke cti Panny Marie, které se říká roráty. Název pochází z latinského *Rorate coeli* – Rosu dejte nebesa, což byla úvodní mešní píseň,“ pokračuje ve výkladu Stanislav Prokop. „Rorátní mše máme i v našem kostele sv. Václava, a to poslední adventní týden, tedy v době bezprostřední přípravy na Ježíšovo narození.“ A chcete-li vědět, zda lidé na devítku na roráty chodí, věřte, že kdo



chce, čas si najde. I když pravdou je, že mnohem oblíbenější je půlnoční mše. U sv. Václava začíná 24. prosince už ve 22 hodin, od 16 hodin se koná přípravná mše před štědrovečerní večeří.

Věnce, koncerty, dárky

Advent je spojen s nejrůznějšími zvyky: vytvářením adventních věnců se čtyřmi svíčkami symbolizujícími čtyři adventní neděle, věšením jmelí, zdobením vánočních stromčků, pečením cukroví, rozdáváním dárků...

„Advent je krásnou dobou lásky, sbližování, pomoci potřebným.“

Jsem rád, že se například obnovila tradice adventních koncertů, jejichž smyslem je pomoci lidem, kteří to potřebují,“ říká Stanislav Prokop. „Advent směřuje k Vánocům, času, kdy se nejkrásnější formou projevuje láska k bližnímu. Nejen u nás, ale v celém západním světě je to však i doba silné komerce a rostoucích reklamních tlaků, které jako by člověku bránily tuto dobu plně prožívat. Jenže záleží jen na každém z nás, zda tomuto vlivu podlehneme, nebo se budeme snažit více času věnovat své rodině, dětem, bližním, potřebným.“

Marie Kurková

Co byste měli stihnout do Štědrého dne

4. 12. Barbora

Večer před svátkem sv. Barbory chodívaly „Barborky“ – bílé oděné ženy s bílým závojem přes obličej a obdarovávaly děti jablky, ořechy a cukrovím. Někde však měly v pravé ruce metlu, kterou přetáhly všechny malé zlobivce. Nepotkáte-li Barborky, alespoň si uřízněte třešňovou větvičku, již se také tak říká. Prozradí vám, který měsíc v příštím roce bude pro vás tím šťastným – kolikátý den po uříznutí vykvete, tolikátý měsíc si třeba vsadte ve sportce nebo si rekněte o zvýšení platu.

5. 12. Mikuláš

Večerní pochůzku sv. Mikuláše, čerta a anděla vám snad nemusíme připomínat. Určitě máte v paměti, jak jste se jako děti nechtěly dočkat uhlí a brambor, ale sladkých pamlsků. Dnes už na vás dlouhán s bílým vousem a biskupskou čepicí s plnou punčochou většinou nemyslí, tak sami vyrazte na trhy. Na těch tradičních mikulášských budou mít krásně zdobené perníčky a figurky čertů ze sušených švestek.

13. 12. Lucie

O svátku sv. Lucie se dříve pod sankcemi nesmělo prát ani příst (co takhle dnes nese-dět u počítače?). Bílé oděné „Lucky“ také s nožem v ruce dohlížely na dodržování půstu o adventu.

 devátá energetická

Přejeme Vám příjemné prožití
vánočních svátků a mnoho
úspěchů v novém roce.



pour féliciter 2013

Zamyšlení nad dárky pod stromečkem

„Že bych se moc těšil na Ježíška, to se moc netěším, protože nikdy nedostanu, co bych chtěl. Oni mně dávají pořád jenom to, co potřebuju, což jest švindl, jelikož by mně to stejně musili koupit,“ stěžuje si Petr Bajza ve slavné knize Karla Poláčka Bylo nás pět.

Dárky k Vánocům. Nemusejí být extrémně drahé, ale měly by udělat radost. Snažte se svým dárkem pod stromečkem říci svým bližním, že na ně myslíte, že je máte rádi, že jim rozumíte, že jste nějakou dobu přemýšleli, co by jim udělalo radost. Protože dárek by měl navodit pocit pohody a štěstí. Zkuste se vcítit do způsobu života toho, komu dárek dáváte, odhadněte jeho záliby, touhy, zájmy...

A když si opravdu nevíte rady, sáhněte po tzv. kreativním dárku. Má tu výhodu, že s ním nikdy nešlápnete vedle. Chcete-li například obdarovat intelektuála s velkou knihovnou, nemusíte znát všechny publikace, které má, ale určitě nic nepokazíte, když mu věnujete poukaz na nákup knih na nějakých webových stránkách, třeba na www.hezkevanoce.cz. Nebo když se dozvíte, že onen člověk je

znalcem vína, proč mu nedat dárkový poukaz na zakoupení luxusní láhve v dobré vinotéce? (Samo-zřejmě v dostupné vzdálenosti od jeho bydliště, takže v Praze 9 si vybere ve Vysočanech i na Proseku.) Analogicky je možné někomu věnovat vstupenky na koncert hudební skupiny, kterou obdarovaný obdivuje, a vy víte, že má od ní celou řadu CD.

A nikdy nekupujte dárky příliš-

né ceny. Finanční hodnota daru by měla být vždy úměrná životní úrovni celé rodiny. Kvůli Vánocům nemá cenu se zadlužovat. Nejkrásnější dar je úsměv, pohlázení a objetí. Pocit bezpečí, pohody, záze-mí, klidu mezi nejbližšími přáteli je nenahraditelný. Pečujme o něj. Takovýto dar si postupem času musíme vytvořit my sami. Lásku totiž nenakupíte v sebevětším obchodním centru. **◀ mk**

INZERCE



ZÁKLADNÍ ŠKOLA SPEKTRUM, s.r.o.
Kytlická 757, 190 00 Praha 9 – Prosek

Nabízíme

- školu rodinného typu s individuálním přístupem pedagogů k dětem
- počet maximálně 20 žáků ve třídě
- rozšířenou výuku anglického jazyka od první třídy
- dvě hodiny anglické konverzace týdně s rodilým mluvčím
- přípravu a testování angličtiny Cambridge ESOL u British Council
- interaktivní tabule, dataprojektory, počítačovou učebnu
- srovnávací testy pro žáky SCIO, KALIBRO
- školní družinu s provozem od 7:00 do 17:30 hod.
- nabídku kroužků v budově školy
- školní zahradu k relaxaci dětí a k činnostem se školní družinou

„Hrajeme si na školu“
program pro předškoláky
28. 11. 2012 a 9. 1. 2013 vždy 17:00 – 18:00 hod.

Dny otevřených dveří:
28. 11. 2012 a 9. 1. 2013 vždy 9:00 – 12:00 a 14:00 – 17:00 hod.

Zápis do 1. třídy:
16. a 17. 1. 2013 vždy 14:00 – 17:00 hod

- <http://www.zsspektrum.cz>
- jednatel@zsspektrum.cz
- reditel@zsspektrum.cz

tel. 283 882 044, 242 483 840

Stále je možno přihlásit žáky do 2. a 4. třídy.

SC-321746/03

Střední odborné učiliště gastronomie a podnikání



Za Černým mostem 3/362, 198 00 Praha 9
státní škola s dlouholetou tradicí
e-mail: sougastropraha9@seznam.cz, www.sougastro.cz
Tel.: 281 028 990, 281 028 904, 281 028 956, 724 909 426, Fax: 281 940 783

Dny otevřených dveří: 27. 11. 2012, 8. 1. 2013, 22. 1. 2013, 5. 2. 2013, 12. 2. 2013, vždy od 14.00 do 18.00 hodin, sobota 1. 12. 2012, 12. 1. 2013, 26. 1. 2013 vždy od 10.00 do 15.00 hodin.

Nabízíme

Obory středního vzdělání s maturitní zkouškou	
• Hotelnictví a turismus	• Obchodník
Obory středního vzdělání s vyučným listem	
• Pekař	• Čišíník
• Cukrář	• Prodavač květin
• Kuchař – čišíník	• Aranžér a propagace
• Kuchař	• Řezník – uzenář
Nástavbové studium s maturitní zkouškou	
• Podnikání	

Možnost ubytování v Domově mládeže
Veškeré informace, s možností prohlídky školy,
poskytne informační kancelář: 281 028 956, 724 909 426.

SC-321746/03

LAURA SPORT

Sokolovská 1955/278,
Praha 9
200 m od Metra
Českomoravská

SLEVA 50%

NA LOŇSKOU
KOLEKCI
AW2011



Dare 2b™

www.laurasport.cz

SLEVA
20%

NA NOVOU
ZIMNÍ KOLEKCI
AW2012

SC-321746/03



GONG

Sokolovská 191, Praha 9, tel.: 266 311 629, 266 311 620
 fax: 284 827 562
 e-mail: gong@kultura9.cz

www.kultura9.cz

DIVADLO GONG

4. 12. úterý 14.00
Vánoční těšení, aneb jarmark nápadů pro tvořivé ruce

Nechte se zasnít do tajů lidových technik, přijďte si vyrobit drobné vánoční přání a dárečky. Prodej vánočních dekorací studentů zahradnické školy z Prahy 9-Hrdlořež.

S radostí vás zvou MČ Praha 9 ve spolupráci s KMC Knoflík a Divadlem Gong

20.00

Malá scéna s dobrým vínem

Jak si s námi žije Bára Štěpánová – skvělá herečka, chytrá moderátorka a šansoniérka, která nás umí rozesmát, potěšit (a také často překvapit svými dokonalými a osobitými módními kreacemi), je hostem scenáristy Pavla Cmirála a agentury La. Maison.

5. 12. středa 19.30
XINDL X - Turné s láskou - závěrečný koncert divadelního akustického turné
8. 12. sobota 19.30
PACIFIK – vánoční koncert
11. 12. úterý 14.00
Vánoční program - Václav Ševčík a Eva Dvořáčková
 Program pro seniory z MČ Praha 9, Sokolovská 14. Pořádá Úřad MČ Praha 9.

19.30

Brej den, pane doktor

– Divadelní spolek Post Scriptum

12. 12. středa 19.00
Posezení u cimbálu
 – pořádá Slovákův krúžek v Praze

13. 12. čtvrtek 16.00
Vánoční besídka ZŠ Balabenka
15. 12. sobota 20.00
KLÍČ – 30 let
 Úspěšná folková renesanční skupina se po deseti letech od ukončení činnosti

nakrátko opět schází, aby koncertem oslavila významné kapelní výročí.

16. 12. neděle 19.30
Malá scéna s dobrým vínem

Černá hodinka vánoční – Šporkovo trio a hosté
 Večer s vánoční atmosférou a všim, co k Vánocům patří

17. 12. pondělí 19.30
Jiří Dědeček - 60 let na světě, z toho 40 na pódiu!

Vánoční recitál s písničkami a autorským čtením a křest nové knížky Pohádek o Malé tluště vile

18. 12. úterý 18.00
Vánoční představení ZUŠ Praha 9
19. 12. středa 19.30
Jazz klub Gong

Vánoční jazzový speciál – All Stars Jam Session
 B. Zajíček, P. Karen, M. Rejhon, J. Kotrč a další

20. 12. čtvrtek 19.30
S. Mrožek: Tancovačka
Premiéra: Divadlo AHA!

Alegorie o hledání a tápání mladé generace v bludišti současného světa oslovuje diváky především divadelním jazykem autora, stejně tak jako nevšedním pohledem na absurditu naší současnosti.
 V režii M. Pokorného hrají: R. Klučka, V. Hadraba a M. Mazal

KLUB KOCOUR
6. 12. čtvrtek 19.30
PĚTNÍK - www.petnik.cz
13. 12. čtvrtek 19.30
ŠESTET - www.sestet.cz

GONG DĚTEM

1. 12. sobota 15.00
Divadlo AHA!

M. Pokorný: PĚT ŽENICHŮ PRO PRINCEZNU

Co všechno se seběhlo kolem hledání ženicha a jak to všechno dopadlo, uvidíme v nové pohádce. Pro děti od 4 let.

5. 12. středa 10.00
Divadlo AHA!

M. Pokorný: PĚT ŽENICHŮ PRO PRINCEZNU
 Pro děti od 4 let.

6. 12. čtvrtek 10.00
Divadlo AHA!

J. Lada, M. Pokorný: TRAMPOTY KMOTRY LIŠKY ANEB KDO JE NEJHLOUPĚJŠÍ
 Pohádkový dědeček má plné ruce práce, aby dokázal, že nejchytřejší je ten, kdo umí v nesnázích nabídnout pomocnou tlapku a být dobrým kamarádem. Pro děti od 4 let.

7. 12. pátek 10.00
Divadlo AHA!

R. Kipling, V. Pokorný: MAUGLÍ
 Dramatizace dnes již klasického dobrodružného příběhu z indické džungle, kde lidské mládě Mauglí žije ve společenství zvířat s osobitými charakterovými rysy. Pro děti od 5 let

8. 12. sobota 15.00
Divadlo AHA!

M. Twain, V. Štěpánek: DOBRODRUŽSTVÍ TOMA SAWYERA
 Dnes již klasické příběhy neposedného kluka, který žije se svou svéráznou tetičkou Polly a se svým nerozlučným kamarádem Huckem Finnem prožívá nejrůznější zapeklité situace. Pro děti od 9 let.

10. 12. pondělí 10.00
Malá scéna: Divadlo Pro malý
 K. Zima: O HLOUPÉM HONZOVI
 Pro děti od 3 let.

10. 12. pondělí 14.15
Malá scéna: Divadlo Pro malý
 PREMIÉRA!
 POHÁDKA O ROBINSONOVI
 Příběh o přátelství, samoty a potřebě mít někoho blízkého je tentokrát „otevřenou hrou“ také pro diváky, kteří se stanou spoluvůrci při osidlování ostrova. Spolu s loutkami účinkují M. Zimová a M. Matejka. Pro děti od 3 let.

11. 12. úterý 9.00 a 10.15
Malá scéna: Divadlo Pro malý

O ZAPOMNĚTLIVÉM PSANIČKOVÉM ANDĚLÍČKOVI
 Poetická pohádka připomíná kouzelný vánoční čas. Spolu s herci v pohádce vystupují krásné loutky.
 Pro děti od 3 let.

12. 12. středa 10.00
Divadlo AHA!

W. Shakespeare: VEČER TŘÍKRÁLOVÝ ANEB COKOLI CHCETE
 Komedie rozmanitých chutí a vůní.
 Pro mládež od 12 let

14. 12. pátek 10.00
Divadlo AHA!

M. Twain, V. Štěpánek: DOBRODRUŽSTVÍ TOMA SAWYERA
 Pro děti od 9 let.

15. 12. sobota 15.00
Divadlo AHA!

R. Kipling, V. Pokorný: MAUGLÍ
 Pro děti od 5 let

17. 12. pondělí 10.00
Malá scéna: Divadlo Pro malý

J. Werich: LAKOMÁ BARKA
 Lakotili, škudlilili... jak směšné je takové počínání, uvidíme ve veselé pohádce s herci a loutkami. Pro děti od 3 let.

18. 12. úterý 9.00 a 10.15
Malá scéna: Divadlo Pro malý

O ZAPOMNĚTLIVÉM PSANIČKOVÉM ANDĚLÍČKOVI
 Pro děti od 3 let.

19. 12. středa 10.00
Divadlo AHA!

J. Čapek, M. Pokorný: O PEJSKOVI A KOČIČCE
 Veselá hudební pohádka.
 Pro děti od 3 let.

21. 12. pátek 8.45 a 10.00
Malá scéna: Divadlo Pro malý

O ZAPOMNĚTLIVÉM PSANIČKOVÉM ANDĚLÍČKOVI
 Pro děti od 3 let.

22. 12. sobota 15.00
Divadlo AHA!

F. Nepil: MAKOVÝ MUŽIČEK
 Pro děti od 3 let.

28. 12. pátek 15.00
Divadlo AHA!

M. Pokorný: PĚT ŽENICHŮ PRO PRINCEZNU
 Pro děti od 4 let.

Černá hodinka v Gongu

Třetí sezona komorních večerů živé hudby, poezie a prózy s názvem Černá hodinka byla 17. listopadu zahájena v Malém sále Divadla Gong.

V provedení Šporkova tria znějí skladby starých mistrů a v podání jeho hostů promlouvají autoři světových literárních děl. Černá hodinka měla premiéru 17. listopadu 2010 a na programu tehdy byla galantní poezie a hudba baroka. Letošní listopadová Černá hodinka se nesla v klasicistním duchu. Šporkovo trio ve složení Věra

Vartová – housle, Karel Novotný – kytara, Jiří Krupička – violoncello (v jiných programech bývá hostem Jitka Krupičková – flétna) hrálo skladby Ludwiga van Beethovena, Antonína Krafta, Johanna Sebastiana Bacha a Wolfganga Amadea Mozarta, hosté – Ivana a David Krausovi a Vladimír Kotzy – přednesli ukázky básní Johanna

Wolfganga Goetha a Friedricha Schillera.

Romantickou náladu znásobilo intimní prostředí, kde při svitu svíček a sklence dobrého vína už tradičně dochází k milým přátelským setkáním umocněným nevšedními uměleckými zážitky. Těší nás, že naše městská část může všem, kteří chtějí prožít hodinku příjemného uvolnění, takové večery nabídnout. O programech pořadu Černá hodinka se dozvíte z časopisu Devítka a ze všech programových materiálů

Divadla Gong včetně jeho internetových stránek. Nedejte se zmást jednotným názvem pořadu – Černá hodinka, je totiž pokaždé jiná.

Pokuste se na okamžik zastavit uprostřed vánočního shonu, zbavte se aspoň na malou chvíli všedních starostí, vzdejte hold nadcházejícím svátečním dnům a nechte se unést upřímnou slavnostní atmosférou vánoční Černé hodinky 16. prosince od 19.30 hodin v Malém sále Divadla Gong.

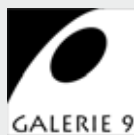

Galerie 9
Sokolovská 324/14
Praha 9

Otevřeno: pondělí až čtvrtek
od 10 do 19 hodin. V prosinci 2012
je otevřeno pouze do 20. 12.
a poté až 2. ledna 2013.
Tel.: 236 041 292.

V Galerii 9 můžete od
4. prosince 2012 do
3. ledna 2013 zhlédnout
výstavu obrazů a grafiky
Robina Kaloče. Výstava
nese název Krajina světla.

Robin Kaloč se narodil roku
1982 v Rychnově nad Kněž-
nou v rodině výtvarníků. Od raně-
ho dětství měl hluboký vztah k pří-
rodě, trávil mnoho času o samotě
ve lesích okolo venkovského sídla
ve Vrbici. Toto spojení s ryzí příro-
dou intenzivně ovlivnilo vnímání
duchovního světa a utvářelo vývoj
jeho osobnosti, a tedy i tvorby. Pro
dráhu malíře se rozhodl již v útlém
dětství. Nejprve se po vzoru star-
šího bratra učil kreslit kopie děl
starých mistrů, záhy se inspiroval
tvorbou svého otce. Již v deseti le-
tech maloval poměrně vyzrálé oso-
bité krajiny podle vlastní fantazie,
později reálné krajiny z pleneru.
Vystudoval Střední výtvarnou
školu Václava Hollara v Praze,
poté AVU v Praze, ateliér grafiky
u prof. J. Lindovského. Absolvoval

Robin Kaloč: Krajina světla



Krajina v Provence

několik studijních pobytů ve Francii. V rámci studií na pražské AVU a zahraničních stáží vznikla celá řada grafických souborů, např. Krajiny z Provence, Chrám lesa, Architektury lesa, Meditace v krajině atd., později i malířských cyklů, např. Emoce krajiny a Příběhy krajiny.

V dnešní době se ve své tvorbě stále zabývá tématem krajiny, krajiny duše. Se zájmem si pohrává s různými formami, pracuje různými technikami. V dílech malířských i grafických pracuje se světlem, je pro něho důležité – světlo jako esence ryzí podstaty života. <

www.robinkaloc.cz



Chrám lesa

Historie a současnost Prahy 9 v dokumentech a fotografiích

Stálá expozice v historické budově radnice.



Krajina I

Kreativní dílna Zastav se a tvoř

Dílna v Galerii 9 je určena pro všechny věkové kategorie, tvoříme zde pro radost, zábavu, štěstí, harmonii, uklidnění. Za krátkou dobu můžete z obyčejných věcí vytvořit neobyčejné, na chvíli se odreagovat od denního shonu a ještě si odnést vlastní umělecké dílo. Vždy ve středu od 17.00 do 19.00.

- 5. 12. zažehlovací voskovková batika
- 12. 12. vánoční přání
- 19. 12. vánoční ozdoby mexické

Dámský klub

Od 19 do 21 hodin

- 5. 12. vánoční ozdoby z filcu
- 12. 12. vánoční věneček na stůl

K účasti na dílně se nemusíte objednávat. Kurz probíhá přímo ve výstavních prostorách, takže můžete být inspirováni výtvarnými díly.



Vánoční těšení, aneb jarmark nápadů pro tvořivé ruce

V Divadle Gong ve Vysočanech se můžete
4. prosince od 14 do 17 hodin těšit na lepení,
zdobení, jehličí, svíčky, vůně, tajemství...

Nechte se okouzlit a zasvětit do tajů lidových technik, přijďte si vyrobit a realizovat nápady na drobné vánoční přání a dárečky, udělejte radost sobě i druhým. Vyrobíme si společný vrkoč s ozdobami z pečeného těsta. Prodej vánočních dekorací studentů zahradnické školy z Prahy 9 Hrdlořez, Knoflíkový krámků z výrobky, vánoční kvíz za odměnu, zdobení perníků – výroba a prodej perníků paní Landové.



S radostí vás zve MČ Praha 9 ve spolupráci s KMC Knoflík, SŠ zahradnická Pod Táborem a Divadlem Gong.

Kam na koncert?

6. prosince od 19 hodin

Pražský žesťový kvintet

Program: G. F. Händel,
J. I. Linek, A. Michna, B. M.

Černohorský, koledy
Koncert se koná v obřadní
síni vysočanské radnice
v Praze 9, Sokolovská 14/324.
Bezbariérový vstup (2. p./výtah).
Omezená kapacita sálu.

17. prosince od 18 hodin

Jakub Jan Ryba:

Česká mše vánoční

Symfonický orchestr Praha 8
a komorní sbor Resonance
Tento mimořádný vánoční
koncert se uskuteční ve Svatyni
Krista krále, římskokatolickém
kostele v Kolbenově ulici ve
Vysočanech. Vstup volný.

Když strašidla vyrazí za Golemem

Kdo 2. listopadu nepřišel na Střížkov na sraz pohádkových bytostí, nemůže uvěřit, kolik strašidel na devítce žije.

V dlouhatánském průvodu s rozsvícenými lampiony a za svitu loučí se příšerky vypravily do Proseckých skal za Golemem. Akci uspořádal Spolek za veselejší Střížkov za podpory MČ Praha 9. Další fotografie naleznete v galerii na internetových stránkách www.bohemia-werbung.cz.

Foto:

Luboš Josef Marek

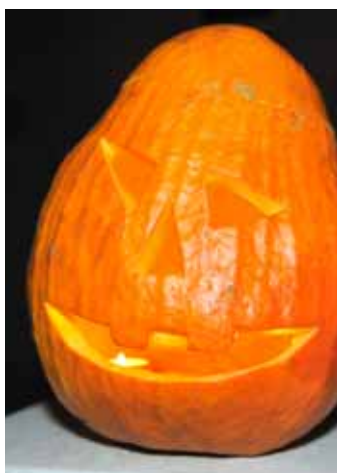

Slavnostní rozsvícení vánočního stromu

Advent v Praze 9 začíná rozsvěcováním vánočních stromů.

Neděle 2. prosince od 17 hodin

Park Václavka na Střížkově (stanice Madlina, bus č. 151)
Prosek - Střížkov – setkání sousedů i přespolních, muzika, občerstvení.
Pořádá Spolek za veselejší Střížkov ve spolupráci s Městskou částí Praha 9.

Pondělí 3. prosince od 15 hodin

Metro B Vysočanská (pod radnicí MČ Praha 9)
Vysočany u radnice – malý kulturní program dětí z mateřských škol, ZUŠ Prosek a dětí KMC Knoflík, občerstvení.



Nepilova ulice

František Nepil (1929–1995)

Motto: ... Člověk je svezázný tvor. Zná dějiny Země a ví, kudy táhl César do Egypta a kudy Hanibal na Řím. Ví, kdo dal koho popravít ve francouzské revoluci, a ví, jak zorganizoval svou říši Dioklecián. Ale neví, čím byl jeho vlastní pradědeček, jak se jmenovala jeho babička za svobodna..

František Nepil: Střevíce z lýčí, 1982

Nepilovu ulici najdeme mezi ulicemi, jímž dali jména vlastenci, buditelé, hrdinové odboje a diplomaté – Antonín Peší, Antonín Buzek, bratři Dohalští, MUDr. Václav Pařík, Josef Krátký a Josef Janda. A mezi nimi se zabývali jako náš nový host spisovatel a vpravdě František Nepil. Vzpomínáme, jak nás zrána na vlnách rozhlasu budíval rozmarným, mlym filozofickým vyprávěním, které uzavíral přáním dobrého a ještě lepšího jitra. Nebo když nám o nedělních rozdával svá optimistická moudra a přával dobrou a ještě lepší neděli. Jeho myšlenky byly všedoucí. Vzpomínáte?

„Když po létech dostanou svobodu utápnutí občanci, kteří směli až posud hlasovat jen pro, čerstvě zpřehnou odvahou začnou hlasovat proti všemu.“

Osudové a tragické dny našeho národa vzpomínal s nostalgii: „... i v malém státě se dá žít. V tom malém státěčku a v Protektorátě se dá žít. V tom malém státěčku a v Protektorátě žil tak blyžejší a jednodušší člověk. Dodnes mi není jasné, kam se vlastně poděl. V něm lidé večer co večer sedávali na lavičkách před domem a na schodech. Hovořilo se, jak maloval Josef Lada a Cyril Bouda, jak Bata dělal dobré boty, Nelbena a Rolný šaty a Otta v Rakovníku mydlo. Na jevištích a ve filmu byl k vidění Zdeněk Štěpánek, Jaroslav Vojta a krásná Vlasta Fabiánová, Bicman a Říha fotbal a Hausenblas skákal do výšky, zpíval Vilém Zitek a dirigoval Václav Talich...“ Jeho láskou byly i lidové tradice a příroda. Ve svých vyprávěních vzpomínal:

„... Polní cesta vedla zpravidla okolo studánky s přečistou vodou. A to zvláště v létě. Dátle vedla od košatého stromu, abyste si mohli odpočínout ve vedru...“

Miloval stromy a krajinu a přírodu kolem sebe a boželo ho každé zbyřetě porážení stromu:

„Uctívám starýtele, jímž příroda nepřekážá. Obdivuji architekturu, která neznašlňuje krajinu... nemohu přenést přes srdce, že moderní věk staví tak, že srovnává se zemí celé pahorky, anebo kácí desítky stromů.“

Když se uvažovala stavba tunelu pod Střmovkou, reagoval na to ve svém roznímání:

„... vyrazilo mi dech, že se musí ve Střmovce porazit 1200 či jenom 680 stromů, aby parkem mohl vést tunel. Měl být prokopán šhora jako gigantická škarpa a pak znovu zastropen. Naprosto jsem tenkrát nechápal, že někdo může takový návrh vymyslet a podat. Jenže u nás se v té době všechno schvalovalo či nepovolovalo, od textu pohádky pro děti přes zřízení kurníku až po cestu za sestrou do ciziny...“

Na tu schvalovací proceduru má svou osobní vzpomínku, když připravoval před Vánoce mi rozhlasovou relaci:

„Aby to prošlo do vysílání, nesmělo tam být ani jednou slovo Vánoce, dále Štědý den či večer a už vůbec ne slovo Ježíšek, Panna Marie, anděl, jesličky a Betlém. A v žádném případě tam nesměly být kolečky.“

Osobnost Františka Nepila, jeho kosmopolitní, lidský hrějný názor na společné soužití všech lidí na světě vystihuje jeho myšlenka, že „co lidé pořídí ne a ne pochopit: na světě je pro každého místa na sluníčku ažaž, jen když se každý aspoň konšinek poposchne...“

Můžeme být hrdi, že ulice Františka Nepila je právě u nás, ve Vysočanech.

Miroslav Kuranda

ROKYTKA Zpravodaj občanského sdružení Vlastivědný klub Praha 9

Redakce: Miroslav Kuranda
Rokytku vychází jako samostatná příloha měsíčníku Devátka, vydáváného MC Praha 9
Adresa redakce: Vlastivědný klub Praha 9, měsíční část Praha 9, Sokolovská 324/14, 180 49 Praha 9
tel.: +420 283 091 322, +420 606 927 223

ROKYTKA

VLASTIVĚDNÝ
ZPRAVODAJ
Číslo 12/2012
Ročník L

Putování po názvech ulic Městské části Praha 9 Vysočany (pokračování)

Krátkého ulice

Josef Krátký (1906–1944)

Josef Krátký se narodil roku 1906 v Dříně, která je dnes součástí Kladrna. Po zřízení protektorátu byl ve velkoplošné represivní Akci Gitter zatčen a uvězněn, protože v době první republiky byl členem komunistické strany a pracoval s horníky a zejména s mládeží. Po propuštění byl dán jako podezřelý potenciální nepřítel Říše pod policejní dohled gestapa. Nastoupil do zaměstnání ve sportovním družstvu Věcla ve Vysočanech v dnešní Zákoštelní ulici. Zde se ve spolupráci s dalšími, zejména s Cyrillem Šumberou, zapojil do odbojové činnosti proti okupantům. Dostal za úkol koordinovat odbojovou činnost ve vysočanských a libeňských závodech a posléze i v celém území kraje Praha-venkov. Zapojil se do vydávání ilegálního Rudého práva a letáků a jejich kopírování. V době heydrichiády vyšlo poslední jím připravené vydání Rudého práva v tiskárně maskované jako truhlářská dílna. Po intenzivním pátřání gestapa byl Josef Krátký 8. července 1942 zatčen. Byl vězněn na Pankráci, v Terezině, v Ambergu, Norimberku a Minichově, kde byl 12. září 1944 popraven.

Jandova ulice

Josef Janda byl starý Kolbeňák. Od roku 1913 pracoval ve slévárně vysočanské Kolbenky. Válečná léta první světové války prožil jako zaměstnanec válečné důležitosti podniků zde,

v zázemní fronty, ale její útrapy dolehly i sem. Továrna byla obsazena vojákly, protože zaměstnanci projevovali vlastenecké smýšlení a do práce na výrobu granátů či jiných potřeb pro zabití Slovanů na druhé straně fronty se moc nehrnuli. Kde mohli, výrobu zponalovali a výrobky pro armádu znehodnocovali. Pracovalo se se špatným materiálem na dosluhujících strojích, ale na jejich ošetřování a údržbu nebyl čas, protože se pracovalo v nepřítelových směrech. A navíc v továrně byli zaměstnání i nezkušení pracovníci. A zde dostával Josef Janda životní školu.

Válka skočila, nastala konjunktura a časy se zlepšily. Ve slévárně v Kolbence i jinde na pracovištích si oddechli. Ale ne na dlouho. Přišla krize, v továrnách bylo málo práce, do republiky se přivážely sice levná, ale ne vždy kvalitní výrobky ze zahraničí a domácí výroba zaostávala. Projevovat se přebýtek pracovníků a začalo se propouštět. Nejen v Kolbence, všude. Rosli počet nezaměstnaných. V továrnách se projevovovala nespokojenost. I dělnické straně, kterou byla sociální demokracie, se vytykal váhavý postup proti nepravostem ve státě, zejména v hospodářství. Sociální demokracie se rozdělila do dvou táborů, a vzniklo tak levé křídlo, KSČ, které sdružilo radikálnější stoupence sociálních bojů. Do jejich řad vstoupil i Josef Janda a začal pracovat jako odborový funkcionář.

Ale odboráři nebyli nikde v továrnách zájmoví vždy první, s kterými se zaměstnavatelé rozložili. Jen odborový funkcionář, zejména členové závodních výborů odborů, protože byli více známi a na očích veřejnosti, byli poněkud hájeni před výpovědí z práce, ale ne před přeznáním na nevhodné práce nebo střídavé

„vysazování“ z práce. Proto Josef Janda vydržel v Kolbence až do roku 1932.

V tu dobu vypukla v Kolbence opět jedna ze stávek, na jejíž organizaci se podílel. Byl vypovězen ze zaměstnání a dostal jako autor letáků, jimiž vybízel spoludělníky ke stávce, punc štváče dělníků proti zaměstnavatelům. Ten ho prozával celých následujících devatenáct let.

Po příchodu nacistů byl Josef Janda zatčen a uvězněn. Další svůj život trávil v koncentračních táborech. A v koncentračním táboře ve Zwickau skončil jeho život. Jeho památku i oběť nám připomíná název naší ulice.

Paříkova ulice

MUDr. Václav Pařík (1839–1901)

V časopise *Besedy lidu*, X. ročník, 1902, o MUDr. Václavu Paříkovi psali takto:

Jako rána z čistého nebe působila zpráva, že „třebeňický Pařík“ není již mezi živými. Noviny přinesly sice už několik dní před tím smutnou zvěst, že vůdce třebeňických Čechů byl náhle raněn mrtvici a že není naděje na záchranu. Jen třebeňičtí Němci s pověstným dr. Tittou v čele si asi oddechli. Nedostizný německý ideál, za života Paříkova jim nedostizný, se jim přiblížil o mnoho honů. Dokud Pařík žil, bylo marné jejich úsilí, podporované pruským stříbrem, o znovudobytí Třebeňic a tím poněmčení celého českého kontu pod Košťálovem až hluboko do Čechi. Plných 34 roků jim byl Pařík trnem v oku.

R. 1867 se Pařík přistěhoval do Třebeňic jako osmadvacetiletý praktický lékař; narodil se v Libuní na Jičínsku. Vyšel z lidu českého a jako lékař měl nejlepší příležitost slyšet se zase s ním. Věděl, že chce-li prospět vlastní získáním jí z poněmčelých Třebeňic, musí to vykonat jen s lidem.

Dnešní české Třebeňice jsou prací jediné a jediné Paříkovou. Šlo to pomalu – co překážek jako hory!... Ale srdce jako ryzí zlato a hlava česká, tvrdá jako z ocele. Dokázaly i zde takřka zárazy. Od úřadování na městské radnici pou-

ze německého, od škol německých až k plnému vítězství věci české v Třebeňicích, v tom leží notný kus národního našeho života, naší práce a úspěchů. Dům dr. Paříka v Třebeňicích se stal národní naší pracovnou, odkud vycházelo tisíc jisker do myslí a srdcí českých; teď teprve vidí se jasné, co národ náš ztratil ve svém vůdci třebeňickém, neboť koho že rychle jmenovati na místo tak ohrožené?...

Poslední myšlenkou dr. Paříka bylo dosažení české měšťanské školy pro Třebeňice. S touto myšlenkou vyžil svůj život, to zaměstnávalo jej ještě krátce před smrtí, jak viděti z listu, jež krátce před svou smrtí „Národní Jednotě Severočeské“ do Prahy zaslal. V něm si vůdce a starobenečtím českou měšťanskou školu... Ubožák, nenadál se, že se sám Vánoce nedočká!

Pamatce šlechtitného bojovníka českého dr. Václava Paříka vyhrazeno jest zajisté v srdcích českých místo jedno z nejctnějších. Díky tisícové díky za vše, co pro náš národ podnikl a vykonal. Kéž by jenom žil dále, žil věčně v paměti českých, našich Třebeňic!...

Rubeška

František Jaromír Rubeš (1814–1853)

František Jaromír Rubeš, básník, prozaik a humorista, autor deklamováněk a próz ze života prostých lidí. Z nich jsou známé např. *Pan Amanuensis* na venku aneb putování za nove-lou, sbírka básní *Deklamovánky* a sbírky roz-marmých a humoristických povídek, původně roztroušených po různých časopisech. Spolu s Františkem Hajmíšem vydával humoristický časopis (*mužeme-li* tento osmerkový tisk nazvat časopisem) *Paleček*. Všechny tyto uvedené tituly máme v naší klubové knihovně.

František Jaromír Rubeš byl jeden z prvních průkopníků zdravého vtipu a humoru v naší literatuře. Pro neobyčejné nadání ho matka v roce 1826 (otec mu předčasně zemřel) nechala studovat gymnázium v Německém, dnes Havlíčkově Brodě. Roku 1832 odešel do Prahy

studovat filozofii a po dvou letech vstoupil do bohosloveckého semináře. Jeho touha – stát se učitelem a národně uvědomovat český lid – se střetává s přísným seminárním řádem, a tak po dvou letech zanechává bohoslovectví a odjíždí do Nové Bystřice u Jindřichova Hradce, kde působí jako vychovatel v rodině poštmistra. Ani tam však nenalézá klid ke své práci. Znovu se vrací do Prahy, kde v letech 1837–1840 absolvo-je s vynikajícím prospěchem právnícká studia a až do roku 1845 působí opět jako vychovatel. Tato léta jsou pro Rubeše nejpłodnější a také nejvýznamnější. V nich napsal své nejlepší práce a svými deklamovánkami si získal značnou popularitu mezi lidem.

Roku 1845 odchází natrvalo z Prahy na český venkov, kde působí jako soudní úředník. Tím také počiná jeho literární odumírání. Vlivem těžké a vleklé choroby sotva čtyřicetiletý František Jaromír Rubeš 10. srpna 1854 umírá.

Literárně začal působit již v době gymnaziálních studií v Havlíčkově Brodě. Tam se stýkal s Bedřichem Smetanou, jehož ovlivňoval svým humorem. Jeho talent se však naplno rozvinul až v semináři. V roce 1837 mu vyšel první svazek *Deklamováněk* a písní a v následujících dvou letech druhý až čtvrtý svazek.

V Čechách se tehdy probouzel národní život. Pořádaly se společenské bály, zábavy a akademie. Na nich se deklamovaly vlastenecké básně obrozeneckých autorů. Mezi nimi i J. F. Rubeš, které vzbuzovaly značný ohlas. Účinkující si je vybírali pro jejich vypravěčský tón. Karel Sabina ve Vlastímilu hodnotil Rubešův přínos do české poezie jako cizotou nezkalený pramen obrozovornosti a opravdovosti citu.

V nejoblíbenější deklamovávce *Já jsem Čech* zachytil v malém, ale výstižném obraze celý tehdejší český život i naši skvělou budoucnost. Už od svého dětství měl Rubeš možnost pozorovat společnost a radostné, humorné stránky života. Z dětství proto také čerpal jednu látku ke svému humoru (Blégie, Šňupka, Dýmka aj.). Společně s Františkem Hajmíšem a Václavem Filípkiem počal vydávat v roce 1842 první český humoristický časopis *Paleček*, mi-

lovník žertu a pravdy. Do roku 1847 vyšlo celkem 19 svazků. V prvním svazku byla úvodní báseň Josefa Kajetána Tyla.

F. J. Rubeš vynikl i jako prozaik, zejména povídkou *Pan amanuensis* na venku aneb *Putování za novelou* z roku 1841. V několika typech lidí Rubeš výrazně zachytil odumírající feudální společnost. Neobyčejně živě prokreslil postavu venkovského správce, malicherného omezece do duše uraženého, že nebyl pozdraven u vrbiček. (Tento slogan se vžil tak, že se používá dodnes.) Rovněž správcová, pravá ruka pan Franc, vrátají a mlynář Jaroš představují realistické typy lidí. Remeslníci a studenti vítězí nad starou společností svým vtipem a lidovou moudrostí. Živého ohlasu mezi čtenářstvem dovedl jeho povídky *Pan Trouba* a *Ostří hoši*.

Prof. Zdeněk Nejedlý o Rubešovu humoru uvedl, že není nikdy prázdny, ale vždy obsažený, má myšlenku i jakousi morálku... Rubeš se svým směšným lidem nevysmívá, poněvaž je směšnými učinil prostě život.

František Jaromír Rubeš se svými deklamovánkami a humoreskami stal jedním z nejoblíbenějších spisovatelů své doby. A plným právem, neboť pomáhal národně uvědomovat český lid.

Ve Vysočanech nese jméno Františka Jaromíra Rubeše nově sanovaná ulice v přednádražním prostoru. Tato ulice se od svého vzniku kolem roku 1900 jmenovala Rubešova.

Po připojení okolních obcí ku Praze a zejména po druhé světové válce došlo k velkému přejmenování ulic, aby se každé jméno v celé Praze vyskytovalo jen jednou. Rubešova ulice už v Praze byla (na Vinohradech), tak se ta vysočanská musela přejmenovat. Jako nové označení se měly využít zaniklé historické názvy (pokud byly), nebo měly ulici charakterizovat.

Ve Vysočanech bylo vžitě nazývávat Rubešovu ulici lidově Rubeška, tak byl tento název v roce 1947 uznán za oficiální pojmenování.

František Jaromír Rubeš má tedy neobyčejnou výsadu – jsou po něm pojmenovány dvě pražské ulice. Jedna je na Vinohradech a druhá ve Vysočanech.

Lev Praha přilákal do O2 areny fanoušky z celé republiky

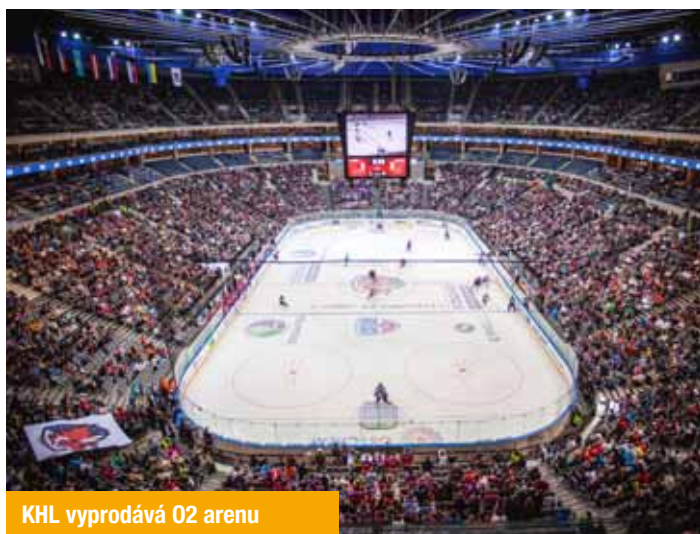

KHL vyprodává O2 arenu

S obrovským fanouškovským úspěchem se setkaly zápasy Lva Praha v O2 areně. Již dlouho před utkáními bylo jasné, že návštěva neklesne pod 10 000 diváků, a tato hranice byla nakonec značně překročena.

Ve třech dosavadních zápasech přišlo vždy více než 12 000 diváků, konkrétně na utkání s Petrohradem 12 787, Dynamem Moskva 16 317 a CSKA Moskva 12 731.

Přávě zápas s Dynamem vešel nejen do historie Lva, ale také celé KHL. Tolik fanoušků totiž do současnosti žádný jiný zápas KHL nikdy nenavštívilo, a nováček KHL z Prahy tak překonal rekord

Dinama Minsk. Do O2 areny se přijeli bavit fanoušci hokeje z celé republiky, v hledišti byli vidět i fandové v dresech Brna, Plzně nebo Třince.

Velká návštěva se dá čekat také 15. ledna 2013, kdy Lev přivítá v O2 areně Slovan Bratislava. Při tomto zápase reálně hrozí, že se rekord KHL bude opět otřásat v základech.

Text a foto: Jan Rachota

Pražské mažoretky z TJ Sokol Vysočany jsou mistryněmi Evropy!

Mistrovství Evropy mažoretek NBTA (National Baton Twirling Association) se konalo 5.–7. 10. 2012 ve francouzském městě Sélestat. Česká reprezentace byla bezkonkurenčně největší, měla více než 200 členů.

Pražské MINI mažoretky se na mistrovství Evropy nominovaly v červnu, kdy na mistrovství ČR v Poděbradech získaly titul 1. vicemistr ČR. Mažoretky musely během týdenního soustředění natrénovat úplně novou choreografii. Perfektně to ale zvládly a mohly plně očekávání vyrazit na evropskou soutěž, kde Pražské mažoretky dosud neměly tu čest se představit.

Pražské MINI soutěžily v disciplíně Traditional corps a teď už víme, že jim byla šitá na míru. Jelikož jsou Pražské mažoretky velice početný tým, mohly si jejich trenérky dovolit postavit choreografii na 20 dívkách a měly s sebou i tři náhradnice. Jejich slavnostní uniformy snad každý zná, ale vsadily jsme na ně. Tato uniforma, klasická hudba a velká početnost skupiny vyjadřovala klasickou mažoretku se vším vřady.

Mažoretky se měly prezentovat ve velké sportovní hale na ploše o rozměrech 17 x 24 metrů a ty naše to tam rozbaly opravdu profesionálně. Celá hala jim tleskala a český kotel doslova duněl. Všichni byli s jejich výkonem spokojeni. Při vyhlášení výsledků jsme byli trochu zmateni, protože v hale byl velký hluk a francouzská angličtina není úplně srozumitelná. Titul Mistr Evropy pro ČR v této disciplíně ale přeslechnout nešlo a Pražské MINI mažoretky si běžely na stupeň vítězů pro svůj zasloužený pohár. Zazněla hymna České republiky a jen pro nás, pro Pražské MINI mažoretky TJ Sokol Vysočany.

Pražské mažoretky nebyly ale jediné, kdo slavil úspěch. Česká výprava přivezla celkem 5 zlatých, 5 stříbrných a 4 bronzové medaile! Všem mažoretkám gratulujeme. <

Text a foto: Blanka Musilová



Mistryně Evropy 2012 – Pražské MINI mažoretky TJ Sokol Vysočany

Vyběhněte do přírody

Předvánoční běh v zámeckém parku

Kdy: 8. prosince od 10 hodin
Kde: zámecký park, Dolní Počernice
Jen velmi mírně členitě okruhy v zámeckém parku s hlinitým a šotolinovým povrchem čekají běžce druhý prosincový víkend, kteří se rozhodli udělat něco pro svou fyzickou před „náročnými“ Vánoci. Více informací na www.dddp.tym.cz.

Vánoční běh v Ďáblickém háji

Kdy: 24. prosince od 10 hodin
Kde: Areál zdraví, Ďáblický les
I na Štědrý den se dá vyběhnout do terénu a změřit síly s ostatními zarputilými běžci. Poběží se jen lesním terénem.

Další sportovní akce z Prahy najdete na www.prahasportovni.cz.



Dětské silvestrovské odpoledne na bobové dráze

Bobová dráha po celý den zdarma!

Mnoho z nás nemůže jet oslavit silvestra na hory či někam mimo Prahu. Proto jsme se letos rozhodli ve spolupráci s MČ Praha 9 uspořádat pro rodiče s dětmi zábavné silvestrovské odpoledne. Odpoledne, které bude plné soutěží a her pro kluky a dívky. Program bude připraven na parkovišti a louce u bobové dráhy. Akce se koná za každého počasí a když teploty dovolí, zařídíme i sniž. K dispozici budou vyhřívané velkokapacitní stany. Svařáku bude dost a tak si na své přijdou i rodiče.

Nezapomeňte: 31. prosince 2012, areál bobové dráhy od 12.00 do 18.00 hodin

- Bobová dráha pro děti i dospělé zcela ZDARMA
- Soutěže pro děti v průběhu celého silvestrovského odpoledne
- Silvestrovské opékání buřtů na ohni
- Za vyplněnou soutěžní kartu dostanou děti buřta k opékání

ZDARMA

- Každá vyplněná soutěžní karta bude slosována
- Ceny pro celou rodinu
- Dětský karneval
- Diskotéka pro děti a možná i dospělá
- Vařit nemusíte, občerstvení zajistíme my
- Silvestrovský podvečerní ohňostrojek
- Ceny pro celou rodinu

2x slosování herních karet

1. místo

konzumace v restauraci na bobové dráze v hodnotě 1000 Kč
2x rodinná permanentka v celkové hodnotě 1100 Kč

2. místo

konzumace v restauraci na bobové dráze v hodnotě 500 Kč
1x rodinná permanentka v celkové hodnotě 550 Kč

3. místo

konzumace v restauraci na bobové dráze v hodnotě 300 Kč
Permanentka na 6 jízd v hodnotě 270 Kč

Provozovatelé
Bobové dráhy Prosek

Firmy se utkaly ve florbalu na podporu vozíčkářů

Již devátý ročník tradiční florbalové Benefice firem se konal ve sportovní hale Arena Sparta Podvinný mlýn ve Vysočanech 13. října. Tato akce měla za cíl podpořit činnost Sportovního klubu vozíčkářů Praha (SKV Praha). Záštitu nad akcí převzal starosta městské části Praha 9 Jan Jarolím. Patronem turnaje byl kapitán české florbalové reprezentace Milan Fridrich. Sportovce přišli podpořit i poslankyně Lenka Kohoutová či herec Martin Stránský, patron Sportovního klubu vozíčkářů Praha.

Cílem Benefičního turnaje byla jak finanční podpora činnosti Sportovního klubu vozíčkářů Praha, tak i přiblížení sportu handicapovaných veřejnosti. Čistý výtěžek turnaje činil téměř 52 tisíc Kč. Vítězem letošního florbalového klání se stal Seznam.cz. Firmy absolvovaly i doplňkový závod všestrannosti, kde nejen závodily na vozíku či v orientačním běhu, ale dokonce i kreslily. V této soutěži zvítězili zástupci společnosti Sieza. Akce se těšila i zájmu veřejnosti. Návštěvníci si v rámci bohatého doprovodného programu mohli vyzkoušet jízdu na kole pro vozíč-

káře - handbike, seznámili se s dalšími speciálními pomůckami pro sport handicapovaných a dokonce si mohli i zazávodit ve slalomu na vozíku, a to jak v hale, tak i na venkovním atletickém oválu. Toho využívaly především děti, pro které byla ve spolupráci s Kulturním a mateřským centrem Knoflík připravena zábava ve formě malování a tvoření ve výtvarných dílničkách. Občanské sdružení Právý Hradec dodalo trampolínu, zatančila děvčata ze skupiny Wild Cheerleaders a úřadující mistryně světa – divčí taneční formace Mystique z taneční školy Silueta Praha.

Sportovní klub vozíčkářů Praha

- byl založen před více než dvaceti lety
- umožňuje sportovní vyžití mnoha lidem na vozíku, kteří díky němu mají možnost navštěvovat sportovní kurzy, získat přístup ke sportovním potřebám a kompenzačním pomůckám nebo reprezentovat klub na závodech od lokálních až po vrcholové
- v současnosti patří do jeho nabídky orientační závody, florbal, lyžování, potápění, stolní tenis a outdoorové aktivity (cyklistika, rafting, paragliding apod.)

Jak připravit lyže na sezonu



Úspěšné loňské přednášky na téma příprava lyží na běžkařské tratě či sjezdovky a snowboardů, které pořádal Vodák Sport na Proseku, se letos konají znovu, a to od prosince každé úterý v 17 hodin. Bezplatné přednášky trvají přibližně hodinu a jejich účastníci si mohou celý postup správného mazání lyží či snowboardů sami vyzkoušet. Jestli vás zajímá, na co si dát pozor při výběru lyží a snowboardů, jak je správně udržovat, jak vybírat vosky, nebo kam se za lyžováním vypravit, přijďte do prodejny Vodák Sport, Na Proseku 15, Praha 9. Více informací na www.vodak-sport.cz.

odvoz odpadu - kontejnery - písky - štěrky

Tel.: 602 430 404, Web: www.adamek-odpady.cz
E-mail: adamek-odpady@seznam.cz

adamek
odpady





9



HEROES GATE

MMA - K1 - BOX

28.12.2012

Arena Sparta
Podvinný mlýn, Praha 9

www.heroes-gate.cz



Sleva 30% na mechanické opravy

Přezutí pneu na plechových discích **390,-**
na alu discích do 16" **520,-**
Ceny jsou bez DPH

Navštivte nás s tímto letákem

Při zakoupení nových pneumatik u nás, máte přezutí **ZDARMA**

PNEUSERVIS
H + K
AUTOSERVIS
AUTOSKLA

Otevřeno: Po - Pá 8-17
tel.: 775 338 611

Autoservis H+K u Městského Pivovaru 3 Praha 7 Holešovice
www.autoservishak.cz Tel: 220800450, 775338610, 775307626,

Větrušice u Klecan, poslední dům ve variantě Hobby, 4+kk/G, 165m², 2 íatny, 2 terasy, komora, zahrada 525m². Cena 3.800.000,-Kč, včetně DPH.
RPSplus, s.r.o., 777 660 220

PO servis s.r.o.

Preventivní požární prohlídky, kontroly, revize, zkoušky, servis a opravy všech požárně bezpečnostních zařízení.

Tel.: 281 226 761 www.POServis.cz

Čalounictví

- ČALOUNICKÉ POTŘEBY • MATRACE NA MÍRU • KOŽENKY
- POTAHOVÉ LÁTKY, MOLITAN • OSTATNÍ ČALOUNICKÉ POTŘEBY

U Pošty 1, Praha 8 Libeň | Po-Pá 8:30-13 hod.
tel.: 284 822 181 (14-18 hod.)

Leknínek
plavání dětí a miminek

Plaveme v krásném prostředí zámku Trnová u Jiloviště, 20 km z centra Prahy a v hotelu Relax Inn v Praze 9 Vysočany
Přihlášení do 31. 12. 2012 - sleva!!!
www.lekniek.cz | tel.: 737 529 304

KOČÁRKY hračky kočárky dětské zboží

TopKočárky.cz
Táborská 39, Praha 4
mobil: +420 739 277 796
www.topkocarky.cz

ŘÁDKOVÁ INZERCE

Koupím byt, rodinný, činžovní dům, vilku, pozemek i jinou nemovitost kdekoliv v Praze, i ve špatném stavu, na velikosti ani vlastnictví nezáleží, i za odstupné – nájemní, družstevní, i nečlen družstva, služební, podnikový apod. Nechám čas na vystěhování, uhradím za vás dluhy na nájmu, exekuce, atd., vyřídím i právně velmi komplikované případy, stáhnou soudní výpověď, žalobu, věcná břemena, podílové spoluvlastnictví atd. Koupím i byt neoprávněně obsazený nežádoucím nájemníkem, příp. dám náhradní byt či domeček mimo Prahu a doplatek apod. Platím v hotovosti, záloha možná ihned.
Tel.: 222 941 032 nebo 603 420 013

Stropní sušák prádla, montáž na míru.
Tel.: 602 273 584

PLYNAŘ – INSTALATÉR – TOPENÁŘ – montáž a oprava rozvodů, plynospotřebičů a plynové revize. Tel.: 603 937 032.
Vladimír Tymeš

STĚHOVÁNÍ BYTŮ, PIANIN, VYKLÍZENÍ BYTŮ, POZŮSTATOSTÍ, ZAPŮJČENÍ BAL. MATER. Tel.: 602 253 777

Knihy a knižní pozůstatlost koupím i odvezu. Tel.: 286 891 400

RIZIKOVÉ KÁCENÍ, ŘEZ, OŠETŘOVÁNÍ STROMŮ. Realizace a údržba zahrad.
Tel.: 606 662 223, 723 899 561

PROVÁDĪM MALÍŘSKÉ I LAKÝRNICKÉ PRÁCE + ŠTUKOVÁNÍ, STĚRKOVÁNÍ.
TEL.: 606 227 390,
E-MAIL: JSAIFRT@SEZNAM.CZ

KOMPLETNÍ PĚČE O ZAHRADY – www.nastrom.cz, rizikové kácení,

řez stromů. Tel.: 604 81 06 63, P. Nestarec DiS., Tel.: 776 191 307, Ing. Krajínová

Malířské a lakýrnické práce, dodání a montáže okenních žaluzií. Čistě kvalitně za rozumné ceny. V. Kovanda,
tel.: 723 022 892

Seřízení a opravy plastových oken, výroba, opravy a montáž nábytku
tel.: 774 443 485

ZEDNÍCI – MALÍŘI – LEVNĚ, MALOVÁNÍ 20 Kč/m², ŠTUKOVÁNÍ 70 Kč/m², CENA JE VČETNĚ MATERIÁLU, TEL.: 721 314 520

www.hodinovymanzeljano.cz
Drobné a větší opravy a řemeslné práce v domácnosti. Precizně. Tel.: 775 507 600

Albina Kashkarová – profesionální pomoc při prodeji bytů na Proseku, tel.: 774 849 270, www.bydlimenaproseku.cz

Podlahářství – prodej a odborná pokládka (PVC, koberec, plovoucí podlahy atd.) zakázku bezplatně zaměříme a provedeme cenovou nabídku.
Tel.: 734 381 414

Koupím byt do velikosti 90 m² na Praze 10, případně v blízkém okolí. Prosím pouze solidní jednání. V případě dohody platím hned. Tel.: 777 985 460

Čistíme koberce a čalouněný nábytek mokrou metodou profí stroji Kärcher. Cena od 15 Kč/m². Doprava Praha 9 ZDARMA.
Tel.: 777 717 818, www.cistimekoberce.cz

Kurzy AJ za 400 Kč/měsíčně!
Učí rodilí mluvčí – budoucí učitelé.
14:30–17:15; min. 16 hod. měsíčně.
www.twp.cz, tel.: 283 893 145
jobs@teflworldwideprague.com

Český Domov
noviny do každé schránky...

Čtenáři podle věku

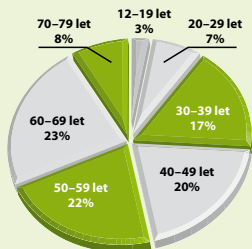

Čtenáři podle vzdělání



Speciální inzerce pro živnostníky

FOTMÁTY:

1/32
44 x 30 mm

1/48
44 x 20 mm

CENA ZA JEDNO OPAKOVÁNÍ BEZ DPH:

700 Kč

500 Kč

INZERCE V ČASOPISU

DEVÍTKA
OFICIÁLNÍ MAGAZÍN MĚSTSKÉ ČÁSTI PRAHA 9
www.PRHA9.cz



Vít Vrbický

tel.: 603 786 170

e-mail: vit.vrbicky@ceskydomov.cz

UKÁZKA:

MALÍŘSKÉ A LAKÝRNICKÉ PRÁCE
ČISTĚNÍ KOBERCŮ A ČALOUN. NÁBYTKU
tel.: 123 456 789, 987 654 321

Ing. Josef Novák
SOUDNÍ ZNALEC A ODHADCE
CENY NEMOVITOSTÍ, PORUCHY STAVB
tel.: 123 456 789, e-mail: pepa@seznam.cz

MALOVÁNÍ, LAKOVÁNÍ VČETNĚ ÚKLIDU
lakýrnické práce lze provést i v dílně

LOGO ZEDNICKÉ, OBKLAČKOVACÍ PRÁCE

Tel.: 123 456 789, 987 654 312
Adresa adresa, Praha 9 | www.firma.cz

Chcete ušetřit na měsíčních splátkách?
Spojte si své úvěry do jednoho výhodnějšího.

Navíc jen my vám hned
navrch nadělíme 3 500 Kč.

Více v UniCredit Bank Praha 9 – Vysočany
Freyova 945/35 (galerie Fénix)
tel.: 955 962 540, mob.: 601 388 148
e-mail: praha.vysocany@unicreditgroup.cz
www.unicreditbank.cz

Jednou jste dole, jednou nahoře.
S námi zvládnete obojí.

Vítejte v
UniCredit Bank

Částka ve výši 3 500 Kč bude poskytnuta v případě sjednání PRESTO Půjčky s dobou trvání min. 60 měsíců, s pojištěním schopnosti splácet a aktivně užívaným účtem v UniCredit Bank. Celková výše sloučených úvěrů (bez poplatků za předčasné splacení úvěrů) musí přesáhnout částku 100 000 Kč.



kasa.cz
jděte rovnou ke kase

DARUJ BEZ OBAV

**Straší Vás představa nevhodně
vybraného vánočního dárku?**

V době od 27. 12. 2012 do 13. 1. 2013 můžete bez obav vrátit nerozbalený dárek v původním, neporušeném obalu, a my vám zboží vyměníme nebo vrátíme zpět peníze, i když od jeho zakoupení uplynula delší lhůta než 14 dní.

Nakupujte proto již nyní s předstihem a vyhněte se předvánočnímu stresu na poslední chvíli.



Prodejna Showroom internetového obchodu

www.kasa.cz
841 800 800

Navštivte naši prodejnu KASAHOUSE a nakupte za internetové ceny.
Praha 9-Černý Most Průhonice/Čestlice PO-PÁ 8-20, SO-NE 9-19



**DARUJ
BEZ OBAV**

kasa.cz
jděte rovnou ke kase

TICKET ART
PRODUCTION

DEVÍTKA

the cranberries

the roses tour 2012



turné k nové
desce „Roses“

30. 11. PRAHA
TIPSPORT ARENA

po 10 letech opět spolu
v původní sestavě



www.cranberries.cz



ArtTriton
umělecká agentura

CARL ORFF

TICKET ART
PRODUCTION

CARMINA BURANA

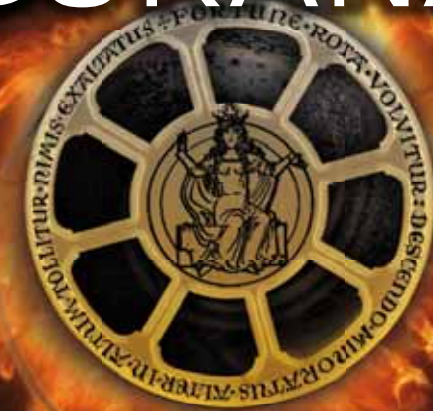

5. 1. 2013 PRAHA
Kongresové centrum

2 EXKLUZIVNÍ NOVOROČNÍ KONCERTY

MONUMENTÁLNÍ HUDBA - VELKOLEPÁ VÝPRAVA
UNIKÁTNÍ LASEROVÁ SHOW - PŘES 160 ÚČINKUJÍCÍCH

VÍCE INFORMACÍ WWW.ARTTRITON.CZ
PŘEDPRODEJ VSTUPENEK WWW.TICKET-ART.CZ



TICKET ART
PRODUCTION

ČÍNSKÝ NÁRODNÍ CIRKUS

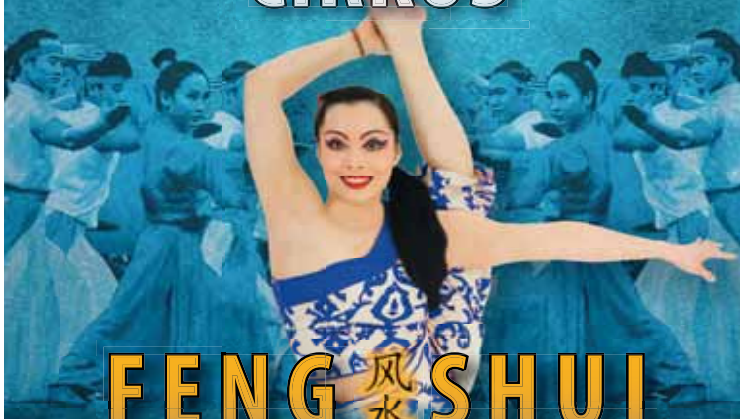

FENG SHUI

Životní harmonie

23. 3. PRAHA, Kongresové centrum

19. 3. BRNO, 20. 3. BRATISLAVA, 21. 3. PARDUBICE, 22. 3. OSTRAVA, 24. 3. ÚSTÍ N. L.

WWW.CINSKY-NARODNI-CIRKUS.CZ

EXKLUZIVNÍ PŘEDPRODEJ VSTUPENEK: WWW.TICKET-ART.CZ



TICKET ART
PRODUCTION

Světové hity ve stylu gregoriánských chorálů

GREGORIAN

The Epic Chants Tour 2013



CONQUEST OF PARADISE (Vangelis) - HELLS BELLS (AC/DC) -
MY HEART WILL GO ON (Céline Dion) - CARMINA BURANA (Carl Orff)

24. 3. Praha - 28. 3. Brno

WWW.GREGORIAN.CZ

PŘEDPRODEJ VSTUPENEK: WWW.TICKET-ART.CZ

